

LAMPIRAN

DOKUMEN

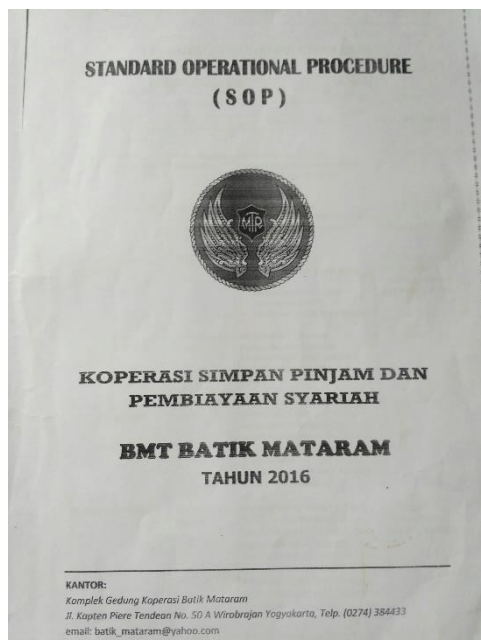
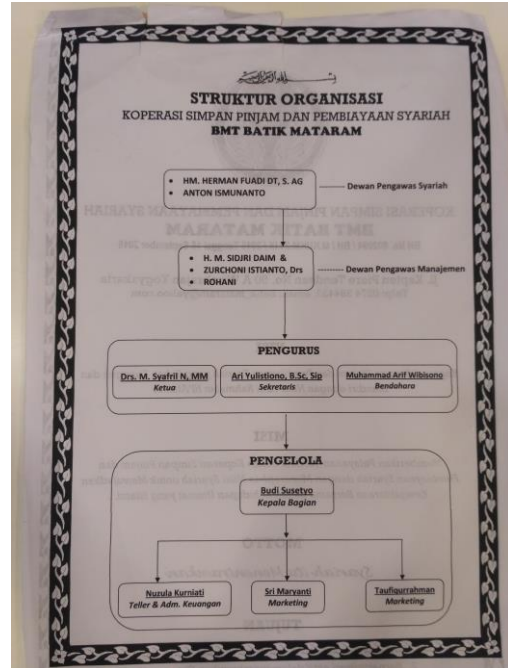
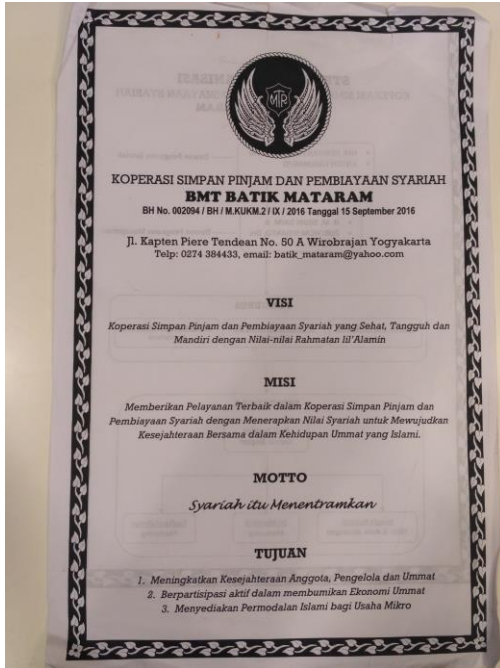

Lembaga Keuangan Syariah
BMT BATIK MATARAM
 BH. No. 481/091/22-67 Tanggal 27 Nov 1992
 Jl. Rajean P. Tendean No. 50 A Wirobrajan Yogyakarta
 Telp. (0274) 384433, 893376

KARTU MONITORING PEMBIAYAAN 2837

| DATA DEBITUR | | RINCIAN PEMBIAYAAN | | | |
|--------------|---|----------------------------------|----------|----|--------------|
| NAMA | : | | pokok | Rp | 1.500.000,00 |
| NPA | : | | MU/Basil | Rp | 300.000,00 |
| No. REKENING | : | | Adim | Rp | - |
| ALAMAT | : | Jogonegaran GT 1/892 RT 46 RW 12 | Total | Rp | 1.800.000,00 |

Sesuai dengan Gidongtengen 'M

| JENIS AKAD | | ANGSURAN | |
|--|---------------|----------|---------------|
| : | MUSYAROKAH | Pokok | Rp 150.000,00 |
| JANGKA WAKTU | 10 BULAN | Mu/Basil | Rp 30.000,00 |
| JATUH TEMPO | 25 Maret 2017 | Tabungan | Rp - |
| * Kartu ini Dibawa Setiap Transaksi Angsuran | | Total | Rp 180.000,00 |

| Rencana | Tgl Realisasi | Total Pinj. | Rencana Angsuran | | | Realisasi | | | Jenis Pelanggaran |
|----------|---------------|-------------|------------------|-----------|--------------|-----------|----------|--------------|-------------------|
| | | | Angs. Pokok | Angs. KTR | Estim. Pinj. | Angs. Ktr | Ses. KTR | Out Standing | |
| 25/04/16 | 23-04-2016 | 1.500.000 | 30.000 | 30.000 | 1.500.000 | 30.000 | 30.000 | 1.500.000 | |
| 25/07/16 | 23-07-2016 | 150.000 | 30.000 | 30.000 | 1.200.000 | 30.000 | 30.000 | 1.200.000 | |
| 25/10/16 | 31-09-2016 | 150.000 | 30.000 | 30.000 | 900.000 | 30.000 | 30.000 | 900.000 | |
| 25/01/17 | 30-09-2016 | 150.000 | 30.000 | 30.000 | 600.000 | 30.000 | 30.000 | 600.000 | |
| 25/04/17 | 31-10-2016 | 150.000 | 30.000 | 30.000 | 300.000 | 30.000 | 30.000 | 300.000 | |
| 25/07/17 | 29-11-2016 | 150.000 | 30.000 | 30.000 | 0 | 30.000 | 30.000 | 0 | |
| 25/10/16 | 29-12-16 | 150.000 | 30.000 | 30.000 | 0 | 30.000 | 30.000 | 0 | |
| 25/01/17 | 10-01-2017 | 150.000 | 30.000 | 30.000 | 0 | 30.000 | 30.000 | 0 | |
| 25/04/17 | | 150.000 | 30.000 | 30.000 | 0 | 30.000 | 30.000 | 0 | |
| | | | | | 0 | 30.000 | 30.000 | 0 | |
| | | | | | 0 | 30.000 | 30.000 | 0 | |
| | | | | | 0 | 30.000 | 30.000 | 0 | |

KOPERASI SIMPAN PINJAM DAN PEMBIAYAAN SYARIAH
JL. KAPT.TENDEAN 50 A WIROBRAJAN YOGYAKARTA

N E R A C A
Koperasi Simpan Pinjam dan Pembiayaan Syariah
Jumat, 30 Desember 2016
Neraca: Konsolidasi

| AKTIVA | JUMLAH | PASSIVA | JUMLAH |
|------------------------------------|-------------------------|---------------------------------|-------------------------|
| AKTIVA | 1.607.797.220,54 | KEWAJIBAN | 1.357.525.111,53 |
| KAS | 32.599.345,00 | SIMPANAN | 887.684.111,53 |
| Kas Teller | 30.851.300,00 | SIMPANAN WADIAH | 887.665.614,50 |
| Deposit PLN | 1.748.045,00 | Zakat | 3.642.879,00 |
| BANK | 525.041.755,00 | Infaq | 822.500,00 |
| Koperasi Batik Mataram | 4.307.691,00 | Simpanan Pembiayaan | 28.007.800,00 |
| Bank Bukopin/Simpanan PLN | 217.455,00 | Simpanan Umum | 850.931.235,50 |
| BMT AMI Berbah Sleman | 276.721.325,00 | Simpanan Likuiditas | 4.261.200,00 |
| MCI (Muamalat Center Indonesia) | 71.761.100,00 | SIMPANAN MUDHARABAH | 18.497,03 |
| BMT AI Kahfi Jombang | 34.613.000,00 | Simpanan Mudharabah Umum | 18.497,03 |
| BANK MUJAMALAT 5320004505 | 95.346,00 | SIMPANAN BERJANGKA | 314.500.000,00 |
| BMT SAA Kidon | 906.433,00 | Mudharabah 1 Bulan | 5.500.000,00 |
| Forstama | 150.000,00 | Mudharabah 3 Bulan | 20.000.000,00 |
| BMT SURYA HARAPAN UMMAT | 106.406.396,00 | Mudharabah 6 Bulan | 160.000.000,00 |
| Liquiditas | 200.000,00 | Mudharabah 12 Bulan | 65.000.000,00 |
| BANK MUJAMALAT 0184249037 | 20.000.000,00 | Mudharabah 24 Bulan | 64.000.000,00 |
| BNI 0261858109 | 1.092.009,00 | KEWAJIBAN JANGKA PANJANG | 143.750.000,00 |
| BPRS Uli | 8.571.000,00 | SURYA HARAPAN UMMAT | 143.750.000,00 |
| PEMBIAYAAN DIBERIKAN | 1.167.946.700,00 | RUPA-RUPA PASIVA | 11.591.000,00 |
| Murabahah | (1.089.350,00) | Tilipan Asuransi ASyKi | 2.991.000,00 |
| Margin Murabahah Ditanggihkan | 1.089.350,00 | Tilipan Lainnya | 8.600.000,00 |
| Pembiayaan | 1.146.611.900,00 | MODAL | 250.272.109,01 |
| Mudharabah | 8.479.800,00 | MODAL ANGGOTA | 24.852.000,00 |
| Musyarakah | 1.138.132.100,00 | Simpanan Pokok | 22.200.000,00 |
| Jasa | 21.334.800,00 | Simpanan Wajib | 2.652.000,00 |
| Qadhu Hasan | 21.334.800,00 | MODAL PENYERTAAN | 100.000.000,00 |
| PENY. PENGHAPUSAN AKTIVA | (152.063.137,46) | Modal Pendiri | 100.000.000,00 |
| PPAP Pembiayaan | (152.063.137,46) | CADANGAN | 103.343.395,58 |
| AKTIVA TETAP DAN INVENTARIS | 10.120.902,00 | Cadangan Umum | 103.343.395,58 |
| Inventaris Kendaraan | 13.910.000,00 | LABA/RUGI | 22.076.713,43 |
| Akum. Penystn. Inventaris | (8.742.849,00) | Tahun Berjalan | 22.076.713,43 |
| Inventaris Kantor | 37.167.000,00 | | |
| Akum. Penystn. Inventaris Kantor | (32.213.249,00) | | |
| RUPA-RUPA AKTIVA | 24.151.856,00 | | |
| Persediaan Barang Cetakan | 5.201.000,00 | | |
| Akum. Penystn. Persediaan Barang | (4.784.326,00) | | |
| Biaya Dibayar Dimuka (Pra) | 15.628.450,00 | | |
| Akum. Penystn. Biaya Pra | (15.628.440,00) | | |
| Biaya Pra Pendirian Jasa | 25.000.000,00 | | |
| Akum. Penystn. Biaya Jasa | (16.458.307,00) | | |
| Bonus Investasi | 37.288.650,00 | | |
| Akum. Penystn. Biaya Bonus | (26.079.271,00) | | |
| Bon | 3.983.900,00 | | |
| Biaya Adm Pemby. BNI | 16.696.700,00 | | |
| Akum. Penystn. Biaya Adm Pemby. | (16.666.700,00) | | |

KOPERASI SIMPAN PINJAM DAN PEMBIAYAAN
JL. KAPT.TENDEAN 50 A WIROBRAJAN YOGYAKARTA

PERHITUNGAN LABA RUGI
BMT BATIK MATARAM
Periode sd Jumat, 30 Desember 2016
Lab/Rugi: Konsolidasi

| PENDAPATAN | JUMLAH | BIAYA | JUMLAH |
|-----------------------------------|-----------------------|---|-----------------------|
| PENDAPATAN | 248.711.887,00 | BIAYA | 226.635.173,57 |
| PENDAPATAN OPERASIONAL | 221.549.387,00 | BAGI HASIL PD PEMILIK DANA | 62.181.388,57 |
| Margin Murabahah | 120.000,00 | Bagi Hasil Simpanan Mudharabah | 4.781,75 |
| Bagihasil Mudharabah | 2.010.000,00 | Bagi Hasil Mudharabah Berjangka | 33.101.517,24 |
| Bagihasil Musyarakah | 214.957.700,00 | Jasa Pembiayaan BNI | 11.493.295,00 |
| Bagihasil Dari Bank Syariah | 4.461.687,00 | Bonus Wadiah | 1.956.794,58 |
| PENDAPATAN OPERASIONAL | 25.887.500,00 | Jasa Pembiayaan | 15.625.000,00 |
| Pendapatan Administrasi | 13.331.000,00 | BIAYA OPERASIONAL | 164.453.785,00 |
| Pendapatan Jasa | 12.321.500,00 | Biaya Tenaga Kerja | 99.457.700,00 |
| Pendapatan Pemutihan | 235.000,00 | Gaji Karyawan | 83.994.200,00 |
| PENDAPATAN NON OPERASIONAL | 1.275.000,00 | Pelatihan & Pendidikan | 2.500.000,00 |
| Pendapatan Non Operasional | 1.275.000,00 | Tunjangan Hari Raya | 4.700.000,00 |
| | | Bonus Prestasi | 600.000,00 |
| | | Insentif Tenaga (Musiman) | 2.250.000,00 |
| | | Asuransi BPJS | 5.413.500,00 |
| | | Biaya Perbaikan & Pemeliharaan | 2.057.500,00 |
| | | Perbaikan Gedung | 81.500,00 |
| | | Perbaikan Kendaraan | 591.000,00 |
| | | Perbaikan Software USSi | 850.000,00 |
| | | Perbaikan Inventaris Kantor | 535.000,00 |
| | | Biaya Sewa & Pajak | 165.000,00 |
| | | Pajak Reklame | 165.000,00 |
| | | Biaya Barang & Jasa | 7.318.105,00 |
| | | Listrik | 1.938.300,00 |
| | | Telepon/Voucher | 1.824.000,00 |
| | | Administrasi Bank | 72.605,00 |
| | | Rumah Tangga | 509.500,00 |
| | | Rapat Tamu | 84.500,00 |
| | | Alat Tulis Kantor | 1.041.100,00 |
| | | Fotocopy/Jilid | 282.100,00 |
| | | Materai | 121.000,00 |
| | | Administrasi Pembiayaan | 100.000,00 |
| | | Retribusi Sampah | 945.000,00 |
| | | Biaya Penyusutan | 54.391.980,00 |
| | | Penyisihan Aktiva Produktif | 23.943.310,00 |
| | | Penyusutan Aktiva Inventaris | 2.928.667,00 |
| | | Penyusutan Rupa-Rupa Aktiva | 27.520.003,00 |
| | | Biaya Promosi | 1.063.500,00 |
| | | Biaya Pemasaran | 493.500,00 |
| | | Biaya Cetak | 570.000,00 |

No. Telp.

PERMOHONAN DAN PENGAJUAN PEMBIAYAAN
KOPERASI SIMPAN PINJAM DAN PEMBIAYAAN SYARIAH
BMT BATIK MATARAM

1. ID NASABAH :

2. NAMA ANGGOTA :

3. TEMPAT & TANGGAL LAHIR :

4. PEKERJAAN :

5. JENIS & NO IDENTITAS :

6. ALAMAT RUMAH :

7. JENIS USAHA :

8. ALAMAT USAHA :

DENGAN INI MENGAJUKAN PEMBIAYAAN UNTUK :

A. KEPERLUAN :

B. JUMLAH :

C. AGUNAN / JAMINAN :

D. KESANGGUPAN / KEMAMPUAN MENGEMBALIKAN :

I. CARA ANGSURAN : Minggu Bulan JT

II. BANYAKNYA ANGSURAN : 5 X 10 X 12 X

III. JENIS AKAD : MSA MBA MDA

IV. AKAD KE- :

DENGAN INI SAYA BERSEDIYA MENTAATI SEGALA KETENTUAN DAN PERATURAN YANG BERLAKU DI BMT BATIK MATARAM.

Yogyakarta,20.....

Mengetahui,
Suami / Istri

(.....)

Yang Mengajukan,
(.....)

KOPERASI SIMPAN PINJAM DAN PEMBIAYAAN SYARIAH
BMT BATIK MATARAM
BMT BATIK MATARAM
JL. KAPT.TENDEAN 50 A WIROBRAJAN YOGYAKARTA

LAPORAN REKAP NOMINATIF PEMBIAYAAN KONSOLIDASI
Per Tanggal : 31 Januari 2017

| Kode | Keterangan | Jml Rek | Jumlah Pembiayaan | Saldo Pembiayaan | Persen |
|------|--|------------|-------------------------|-------------------------|----------------|
| L | Lancar | 150 | 1.302.250.000,00 | 1.152.358.600,00 | 81,96% |
| KL | Kurang Lancar | 12 | 31.000.000,00 | 25.422.000,00 | 2,12% |
| D | Ditaguk | 38 | 62.000.000,00 | 38.990.000,00 | 3,09% |
| M | Macet | 32 | 58.233.000,00 | 31.886.100,00 | 2,83% |
| | JUMLAH | 247 | 1.453.483.000,00 | 1.198.656.700,00 | 100,00% |
| | - Saldo Kredit | | | 1.198.656.700,00 | |
| | - Antar Bank Aktiva | | | 1.173.204.910,00 | |
| | Jumlah | | | 2.397.744.600,00 | |
| | - Presentase Kredit Yang Tidak Produktif | | | | |
| | - 50 % Kredit Kurang Lancar | | 12.711.000,00 | | |
| | - 75 % Kredit Ditaguk | | 27.712.500,00 | | |
| | - 100 % Kredit Macet | | 33.898.100,00 | | |
| | | | 74.321.600,00 | | |
| | - Kualitas Aktiva Produktif : | | 74.321.600,00 | x 100 % = | 3,13% |
| | | | 2.397.744.600,00 | | |
| | - NPL | | 96.185.100,00 | x 100 % = | 8,04% |
| | | | 1.198.656.700,00 | | |

KOPERASI SIMPAN PINJAM DAN PEMBIAYAAN SYARIAH
BMT BATIK MATARAM
BMT BATIK MATARAM
JL. KAPT.TENDEAN 50 A WIROBRAJAN YOGYAKARTA

LAPORAN REKAP NOMINATIF PEMBIAYAAN KONSOLIDASI
Per Tanggal : 30 Desember 2016

| Kode | Keterangan | Jml Rek | Jumlah Pembiayaan | Saldo Pembiayaan | Persen |
|------|------------------|------------|-------------------------|-------------------------|----------------|
| BBA | Bai Bittaman Aji | 0 | 0,00 | 0,00 | 0,00% |
| HWL | Hawasah | 0 | 0,00 | 0,00 | 0,00% |
| UA | Urah | 0 | 0,00 | 0,00 | 0,00% |
| MBA | Murabahah | 8 | 27.910.000,00 | 8.006.996,00 | 0,73% |
| MDA | Mudharabah | 14 | 90.000.000,00 | 61.594.000,00 | 5,35% |
| MSA | Musyarakah | 311 | 1.228.680.000,00 | 1.023.870.000,00 | 93,94% |
| QDH | Qadhu Hasan | 0 | 1.000.000,00 | 600.000,00 | 0,05% |
| RHN | Rahn | 0 | 0,00 | 0,00 | 0,00% |
| WKL | Wakalah | 0 | 0,00 | 0,00 | 0,00% |
| | JUMLAH | 334 | 1.345.590.000,00 | 1.194.050.996,00 | 100,00% |

YOGYAKARTA, 31 Meert 2017

| Dibuat | Diperiksa | Mengetahui |
|--------|-----------|------------|
| | | |

Ditandatangani 31/03/2017 14:29:46

FOTO BERSAMA PENGELOLA BMT BATIK MATARAM YOGYAKARTA



HASIL WAWANCARA

A. Identifikasi

1. Bagaimana langkah awal mengidentifikasi yang dilakukan oleh BMT Batik Mataram Yogyakarta dalam mengetahui timbulnya risiko sebelum pembiayaan dicairkan kepada anggota?

JAWABAN :

Dari awal untuk mengetahui risiko pembiayaan bermasalah sebetulnya kita tidak mengetahui bahwa pembiayaan itu akan bermasalah, tapi setidaknya untuk mengidentifikasi hal tersebut administrasi dan data-data dari anggota harus lengkap. Jadi inshaallah apabila nantinya terjadi permasalahan yang berhubungan dengan risiko pembiayaan bisa kita minimalisir.

2. Upaya apa yang dilakukan BMT Batik Mataram Yogyakarta dalam mengidentifikasi nasabah yang memiliki risiko pembiayaan?

JAWABAN :

Upaya yang dilakukan yakni dengan mengklarifikasi atau membuktikan kebenaran dan akurasi informasi yang disampaikan oleh calon anggota pembiayaan, baik secara langsung ataupun tidak langsung yang meliputi:

- a. Verifikasi data personal, seperti identitas diri (data diri), kebenaran domisili dan status.
- b. Verifikasi data legalitas, meliputi status kepemilikan dan perijinan usaha yang ditujukan.

- c. Verifikasi data keuangan, meliputi omset penjualan produksi/ layanan (jasa), biaya-biaya produksi dan operasional, laba (rugi) perusahaan, serta rasio keuangan perusahaan (usaha).
- d. Verifikasi data aktivitas, meliputi karakter dan reputasi, perjalanan aktivitas usaha, bidang usaha, sifat usaha (tetap/ berkala), kepemilikan dan pengurus.

Lalu langkah selanjutnya adalah fokus kepada anggota yang teridentifikasi menimbulkan risiko, jadi istilahnya kalau sudah ada indikasi atau gejala pembiayaannya akan bermasalah kita arahkan, kita beri pengertian, dan kita sarankan seperti tidak harus pembayaran itu dilakukan sekaligus tapi biasanya kita menggunakan sistem parsial. Parsial itu umpama/misalnya angsuran dari pembiayaan itu Rp.100.000 bisa dicicil 10 kali (Rp.10.000).

3. Apa alasan BMT Batik Mataram Yogyakarta memprioritaskan produk pembiayaan musyarakah kepada anggotanya?

JAWABAN :

Karena sebenarnya sistem syariah dikalangan masyarakat kita itu belum merata secara pasti, dan pembiayaan dengan akad musyarakah itu lebih mengena, risikonya lenih kecil ketimbang produk pembiayaan lain seperti mudharabah dan risikonya kita lebih mudah untuk mengatasinya.

4. Apa saja risiko yang bisa dialami BMT Batik Mataram Yogyakarta dalam memberikan pembiayaan musyarakah?

JAWABAN :

Salah satunya ketika angsuran tidak masuk, maka secara otomatis NPF kita tinggi, modal kita berkurang karena dananya kan sudah ke masyarakat. Dan itu tetntunya sangat bersiko karena kinerja BMT ini terkendala dengan modal tersebut.

B. Pengukuran

1. Bagaimana pengukuran risiko pembiayaan yang digunakan oleh BMT Batik Mataram Yogyakarta?

JAWABAN :

Untuk pengukuran risiko pembiayaan kita di BMT Batik Mataram Yogyakarta memiliki standar ukuran sendiri, yang terkait aspek bisnis atau usaha anggota, aspek manajemen, dan efektifitas dalam pembayaran angsuran setelah pembiayaan berjalan. Untuk masalah angsura disini sebenarnya pengukuran kita itu arahnya saat keterlambatan 2 bulan itu sudah bisa kita petakan, keterlambatan 3 bulan dan 6 bulan keata sudah bisa kita petakan. Jadi istilahnya kalo disini lancar, diragukan, kurang lancer, dan macet.

2. Seperti apa regulasi pengukuran NPF di BMT Batik Mataram Yogyakarta?

JAWABAN :

Pengukurannya seperti di pertanyaan sebelumnya yakni lancar, diragukan, kurang lancar, dan macet. Tidak ada regulasi yang khusu mengikat dari kementrian koperasi secara detail mengenai pengukuran

NPF, jadi regulasi pengukuran NPF dibuat secara mandiri oleh BMT Batik Mataram Yogyakarta.

3. Analisa apa yang digunakan dalam menganalisis suatu pembiayaan, khususnya pembiayaan musyarakah?

JAWABAN :

Analisisnya yang jelas nasabah/anggota itu mempunyai usaha, mapan, kapasitasnya juga masuk, karakternya juga masuk ya tentunya menggunakan analisis 5C (*character, capacity, capital, collateral, and condition*).

4. Apakah BMT Batik Mataram Yogyakarta dalam mengukur risiko pembiayaan menggunakan metodologi statistik atau tabel khusus? Adakah contoh statistik atau tabel dari pengukuran risiko pembiayaan?

JAWABAN :

Tidak ada, karena kita melakukan pendekatan secara kekeluargaan.

5. Berapa kasus pembiayaan bermasalah yang terjadi dalam kurun waktu 5 tahun terakhir (khusus pembiayaan musyarakah).

JAWABAN :

Untuk jumlahnya sendiri itu ada tapi untuk rata-rata 5 tahun terakhir, NPF kita diatas 7% dibawah 10%.

C. Pemantauan

1. Apakah BMT Batik Mataram Yogyakarta melakukan pemantauan secara administratif? Seperti apakah pemantauan tersebut dilakukan?

JAWABAN :

Disini kita ada yang namanya Kartu Monitor pembiayaan yang dihandle oleh marketing kepada anggota pembiayaan, yang biasanya pada awal bulan sudah bisa kita lihat dan setiap akhir bulan kita bikin kronologis terhadap pembiayaan bermasalah.

2. Bagaimana pengaplikasian manajemen risiko pembiayaan di BMT Batik Mataram Yogyakarta khususnya pada pembiayaan musyarakah?

JAWABAN :

Dari awal kita harus sudah ada langkah antisipasi terhadap anggota pembiayaan, diawal kita harus ada jaminan dan data lengkap dari nasabah/anggota, kita juga harus melihat garansi, garansinya itu dari nasabah/anggota yang lama, karena biasanya anggota kita itu dari teman, saudara, dan keluarga jadi tolak ukurnya disitu.

D. Penanganan

1. Seperti apa prosedur dan kebijakan pembiayaan yang diterapkan oleh BMT Batik Mataram Yogyakarta?

JAWABAN :

Untuk prosedur secara umum kita memiliki SOP tersendiri yang harus kita jalani. Namun untuk hal keterlambatan keterlambatan awalnya pas jatuh tempo kita akan menelfon anggota pembiayaan tersebut, setelah lebih dari 10 hari kita kasih surat pemberitahuan, ketika sudah 20 hari kita akan kasih surat teguran, terus apabila sudah lebih

dari 30 hari maka akan kita berikan surat peringatan atau teguran terakhir.

2. Bagaimana upaya yang dilakukan BMT Batik Mataram Yogyakarta dalam meminimalisir timbulnya risiko pembiayaan?

JAWABAN :

Kita rekap data-data nasabah/anggota , pengikatan yang jelas, dan tentunya jaminan yang jelas juga.

3. Bagaimana penagihan intensif yang dilakukan BMT Batik Mataram Yogyakarta selama ini?

JAWABAN :

Pertama kita telepon dan kita sarankan atau kita sarankan anggota tersebut untuk datang langsung ke BMT Batik Mataram Yogyakarta, namun apabila anggota tersebut tidak bisa atau berhalangan baru kita lakukan jemput bola. Kami punya semboyan yakni ATM (Angkat Telepon Meluncur).

4. Adakah Asuransi yang digunakan oleh BMT Batik Mataram Yogyakarta dalam hal pembiayaan, khususnya pembiayaan musyarakah?

JAWABAN :

Ada asuransi yang kami gunakan yakni ASKI dan itu asuransi jiwa.

5. Bagaimana penanganan pembiayaan bermasalah di BMT Batik Mataram Yogyakarta?

JAWABAN :

Pertama kita peta-petakan permasalahannya tersebut seperti apa, misalnya karena dia butuh untuk biaya anak sekolah, acara hajatan, dan keperluan medadak lainnya biasanya kita kasih waktu, tapi apabila permasalahannya sampai ke waktu 2 bulan atau 3 bulan dengan alasan apapun akan kita tindak lanjuti, salah satu caranya kita temui anggota tersebut kita cari solusinya bersama, apabila memang berat kita *reschedule* ulang lagi. Tapi apabila anggota terkait tidak bisa ditemui maka tindakan tegas akan kita lakukan seperti memberikan surat peringatan dll.

6. Apakah langkah restruktur dan sita jaminan dilakukan kepada pembiayaan musyarakah yang bermasalah?

JAWABAN :

Perlu diketahui pada BMT Batik Batik Mataram Yogyakarta tidak mengenal sita jaminan karena untuk konteks syariah ungkapan seperti itu tidak cocok karena di dengar kasar, nah jadi pada BMT Batik Mataram Yogyakarta itu yang diterapkan adalah jaminan dari anggota pembiayaan yang bermasalah itu di titipkan bukan disita jadi apabila anggota keberatan anggotanya ditipkan ke kita maka kita akan kasih jangka waktu, dan apabila memang jaminan tersebut telah ditipkan maka kita akan melakukan pendekatan personal dan mencari jalan terbaik, apabila anggota memang berat untuk melunasi angsurannya dikarenakan ketidak mampuan murni dari usahanya maka tentu saja kita

akan menempuh jalan restruktur atau *reschedule* mengkaji ulang berapakah kesanggupan yang dimiliki oleh anggota tersebut semisal perbulan angsurannya sebesar Rp. 580.000 dan kesanggupannya hanya Rp.400.000 maka angsuran dan jangka waktu dari pembiayaan itu akan kita sesuaikan dengan kesepakatan bersama.

E. Wawancara kepada Anggota Pembiayaan

1. Sudah berapa lama bpk/ibu menjadi anggota BMT Batik Mataram Yogyakarta?

JAWABAN :

Nama ibu yanti, Sudah hampir 3 tahun lebih menjadi anggota BMT Batik Mataram Yogyakarta.

2. Prosedur apa saja yang bpk/ibu lalui dalam mengajukan pembiayaan di BMT Batik Mataram Yogyakarta?

JAWABAN :

Yang pertama mengumpulkan data lalu mengisi formulir pendaftaran anggota, setelah menjadi anggota barulah saya mengisi formulir pengajuan pembiayaan, membuat surat permohonan, kemudian diwawancara dan saya disurvei oleh pihak BMT Batik Mataram Yogyakarta.

3. Apakah pembiayaan yang bpk/ibu lakukan pernah mengalami masalah? Seperti pembiayaan kurang lancar dan lain-lain?

JAWABAN :

Kebetulan masalah yang saya alami apabila usaha saya saya dalam kondisi yang kurang baik, seperti pemasukan atau keuntungan yang berkurang, ditambah sedang butuh dana keperluan mendadak untuk anak, untuk uang listrik dan lainnya

4. Apabila pernah, saat bpk/ibu mengalami keterlambatan dalam mengangsur pembiayaan penanganan seperti apa yang dilakukan BMT Batik Mataram Yogyakarta?

JAWABAN :

Untuk keterlambatan pengangsuran saya sering terlambat mengangsur tapi hanya hitungan hari saja, jadi tidak sampai berbulan-bulan.

5. Apa yang biasanya menyebabkan bpk/ibu terlambat dalam mengangsur?

JAWABAN :

Untuk hal pengangsuran pembiayaan yang saya ajukan sesekali saya pernah terlambat menyetorkan angsuran. karena sering terpakai untuk kebutuhan sehari hari dan terkadang juga karena tidak sempat ke kantor BMT Batik Mataram Yogyakarta.

CURRICULUM VITAE

ILHAM DWIYANTO

Nama Lengkap : Ilham Dwiyanto
Jenis Kelamin : Laki-laki
Alamat : Jl. Bibis Raya No. 14 Rt. 07 Tamantirto, Kasihan,
Bantul, Daerah Istimewa Yogyakarta 55183
Ttl : Jambi, 04 Maret 1996
Agama : Islam
Phone : 081271893409
E-mail : ilhamdyw43@gmail.com

Riwayat Pendidikan

- 2013 – 2016 : Strata-1 Ekonomi & Perbankan Islam (Mualamat),
Universitas Muhammadiyah Yogyakarta (IPK: 3,36)
- 2010 – 2013 : SMAN 6 Merangin
- 2007 – 2010 : SMPN 1 Merangin
- 2001 – 2007 : SDN 253 Merangin

Pengalaman Organisasi

1. BEM (Badan Eksekutif Mahasiswa) Fakultas Agama Islam, Universitas Muhammadiyah Yogyakarta, Devisi Pemngembangan dan pemberdayaan Mahasiswa.
2. HMPM (Himpunan Mahasiswa Pelajar Merangin) Yogyakarta, Bidang Keolahragaan.
3. FIES (Forum Intelektual Ekonomi Syariah) Universitas Muhammadiyah Yogyakarta dibawah naungan FOSSEI (Forum Silaturahmi Ekonomi Islam), Bidang Riset dan Penelitian.

Pengalaman Kerja

1. Planet Pool Center (Jl. Urip Sumuharjo No. 139 Klitren, Gondokusuman, Kota Yogyakarta) tahun 2014 sebagai Pemandu Billiard.

2. Konde Astuti Cafe (Jl. Lowanu No. 179 Surosutan, Yogyakarta) tahun 2015 sebagai *Chef Merangkap Waiters*.
3. Hijau Pro Event Organizer (Jl. Ngadisuryan No. 202 Kota Yogyakarta) tahun 2016-2017 sebagai *Crew tetap*.
4. Magang di Bank Syariah Mandiri KCP Katamso Yogyakarta. (Jl. Brigjen Katamso No. 160, Mergangsan, Yogyakarta) tahun 2017.

Kemampuan

- Suka Bekerja Keras
- Mampu berkerja dalam tim maupun personal
- Terbiasa dalam kepanitiaan dan mengelola Acara - acara
- Dapat berbahasa Indonesia dengan baik dan bahasa Inggris (pasif)
- Gampang Beradaptasi dan terbiasa dalam tekanan
- Bisa mengemudi motor & mobil

FOTO DATA DIRI

