

## **BAB II**

### **DESKRIPSI WILAYAH DESA JATIMULYO**

Pada bab II ini peneliti akan memaparkan tentang objek penelitian yang dibagi kedalam beberapa bagian, yakni : A. Gambaran Umum Wilayah Desa Jatimulyo meliputi 1) Kondisi Geografis, 2) Kondisi Demografi. Kemudian bagian B. Profil Pemerintah Desa Jatimulyo meliputi, 1) Misi Pemerintah Desa Jatimulyo, 2) Struktur Organisasi Desa Jatimulyo, 3) Pencapaian Program Desa Jatimulyo, 4) Permasalahan yang ditemukan di Desa Jatimulyo. Yang terakhir yaitu bagian C. Profil Calon Pemilihan Kepala Desa Jatimulyo Tahun 2016, yang meliputi 1) Profil calon Kepala Desa, 2) Profil Panitia Penyelenggara Pemilihan Kepala Desa. Profil Penelitian ini dipaparkan guna mengetahui indikator serta penyelesaian konflik politik pada pemilihan Kepala Desa serentak di Desa jatimulyo tahun 2016 yang selanjutnya akan dianalisis pada bab selanjutnya.

#### **A. Gambaran Umum Wilayah Desa Jatimulyo**

##### **1. Kondisi Geografis**

Desa Jatimulyo salah satu dari 6 desa yang ada di Kecamatan Dlingo yang terletak kurang lebih 15 km kearah Timur Laut dari Kecamatan Dlingo, Desa Jatimulyo mempunyai wilayah seluas : 891,0305ha dengan jumlah penduduk :  $\pm$  6817 dengan jumlah Kepala Keluarga :  $\pm$  2040 (Profil Desa Jatimulyo, 2016).

**Tabel 2.1 Batas wilayah Desa Jatimulyo**

Sebelah Utara	Desa Pengkok, Patuk, Gunungkidul
Sebelah Timur	Desa Getas, Playen, Gunungkidul
Sebelah Selatan	Desa Temuwuh, Dlingo, Bantul
Sebelah Barat	Desa Terong, Dlingo, Bantul

Sumber : Profil Pemerintah Desa Jatimulyo, 2016

Iklim Desa Jatimulyo sebagaimana desa –desa lain di wilayah Indonesia mempunyai iklim kemarau dan penghujan, hal tersebut mempunyai pengaruh langsung terhadap pola tanam yang ada di Desa Jatimulyo, dan pada sampai saat ini juga tidak ketinggalan dibanding dengan kondisi desa-desa yang lain (Profil Desa Jatimulyo, 2016).

Desa Jatimulyo terdiri dari 10 dusun dengan jumlah penduduk sebesar 6817 jiwa merupakan salah satu dari 6 desa di Kecamatan Dlingo. Batas Wilayah Desa Jatimulyo Kecamatan Dlingo sebagai berikut :

1. Sebelah Utara : berbatasan dengan Desa Pengkok Patuk  
Gunung Kidul
2. Sebelah Timur : berbatasan dengan Desa Getas Playen  
Gunung Kidul
3. Sebelah Selatan : berbatasan dengan Desa Desa Temuwuh
4. Sebelah Barat : berbatasan dengan DesaDesa Terong

**Table 2.2 Daftar Pendukuhan Desa Jatimulyo**

No	Desa jatimulyo
1	Dusun Maladan
2	Dusun Tegalawas
3	Dusun Gayam
4	Dusun Badean
5	Dusun Semuten
6	Dusun Loputih
7	Dusun banyuurip
8	Dusun Kedungdayak
9	Dusun Rejosari
10	Dusun Dodogan

Sumber : Profil Pemerintah Desa Jatimulyo, 2016

## 2. Kondisi Demografi

### a. Kondisi Penduduk

Jumlah penduduk Desa Jatimulyo pada tahun 2015 mencapai 6.817 jiwa terdiri dari Laki-Laki 3.330 jiwa dan Perempuan 3487 jiwa dengan 2.040 KK (Profil Desa Jatimulyo, 2016).

**Table 2.3 Jumlah Penduduk menurut golongan umur**

Golongan Umur	Jumlah Penduduk		Jumlah
	L	P	
0 Bln –3th/bayi	123	152	275
4Thn–6 Thn	141	210	351
7 Thn–12 Thn	265	309	574
13Thn – 15 Thn	157	115	272
16Thn – 18 Thn	111	109	220
19Thn – 50 Thn	2171	1925	4096
61 Tahun keatas	362	667	1029
<b>Jumlah</b>	3330	3487	6817

Sumber : Profil Pemerintah Desa Jatimulyo, 2016

Data ini bermanfaat untuk mengetahui laju pertumbuhan penduduk dan mengetahui jumlah angkatan kerja yang ada. Ditinjau dari segi agama dan kepercayaan masyarakat Desa Jatimulyo mayoritas beragama Islam, dengan rincian data sebagai berikut :

**Tabel 2.4 jumlah Agama di Desa Jatimulyo**

No	Agama	Jumlah penduduk
1	Islam	6810 orang
2	Kristen	7 orang
3	Katolik	-
4	Hindu	-
5	Budha	-

Sumber : Profil Pemerintah Desa Jatimulyo, 2016

Tingkat pendidikan berpengaruh pada kualitas sumberdaya manusia. Proses pembangunan Desa akan berjalan dengan lancar apabila masyarakat memiliki tingkat pendidikan yang cukup tinggi. Akses untuk mendapatkan pendidikan jauh lebih mudah karena jarak tempat pendidikan baik tingkat SD sampai SMA dekat dengan pemukiman warga, akan tetapi kalau dilihat dari data statistik masih rendahnya tingkat pendidikan masyarakat merupakan suatu permasalahan yang harus segera dipecahkan terutama dalam membangun kesadaran masyarakat akan arti pentingnya pendidikan. Data penduduk menurut tingkat pendidikannya dapat dilihat pada Tabel berikut (Profil Desa Jatimulyo, 2016).

**Tabel 2.5 Jumlah Penduduk Berdasarkan Tingkatan Pendidikan**

No	Tingkat Pendidikan	Jumlah Penduduk
1	Belum / Tidak / Sudah Tidak Sekolah	1238
2	SD	925
3	SLTP	2272
4	SLTA / SMK	2220
5	Perguruan Tinggi	162
<b>JUMLAH</b>		<b>6817</b>

Sumber : Profil Pemerintah Desa Jatimulyo, 2016

Mata pencaharian penduduk di Desa Jatimulyo sebagian besar masih berada di sektor pertanian. Hal ini menunjukkan bahwa sektor pertanian memegang peranan penting dalam bidang ekonomi masyarakat. Data menurut mata pencaharian penduduk dapat dilihat pada Tabel berikut ini (Profil Desa Jatimulyo, 2016).

**Tabel 2.6 Jumlah penduduk menurut Profesi**

No	Mata Pencaharian	Jumlah Penduduk
1	Petani	1253
3	Pegawai Negeri	29
4	Peternak	53
5	Pengrajin	1250
6	Buruh Tani	1425
7	Pensiunan	55
8	Pedagang/wiraswasta	311
9	Lain-lain	264

Sumber : Profil Pemerintah Desa Jatimulyo, 2016

## **b. Kondisi Sarana dan Prasarana Desa Jatimulyo**

Pembangunan masyarakat desa diharapkan bersumber pada diri sendiri (kemandirian) dan perkembangan pembangunan harus berdampak pada perubahan sosial, ekonomi dan budaya yang seimbang agar dapat meningkatkan kualitas hidup masyarakat desa menjadi lebih baik (Profil Desa Jatimulyo, 2016).

### **1) Prasarana kesehatan :**

- Posyandu : 10 unit
- Polindes : 1 unit
- Bidan Desa : 1 orang

### **2) Prasarana Pendidikan**

- Taman Kanak – kanak / TK : 5 unit
- SD / MI : 5 unit
- SLTP / MTs : 5 unit
- SLTA / MA : - unit
- TPA / TPQ : 17 unit

### **3) Prasarana Umum lainnya**

- Tempat ibadah : 41 unit
- Lapangan Olah raga : 5 unit

Pengelolaan sarana dan prasana merupakan Tahap keberlanjutan dimulai dengan proses penyiapan masyarakat agar mampu melanjutkan pengelolaan program pembangunan secara mandiri. Proses penyiapan ini membutuhkan keterlibatan masyarakat, agar masyarakat mampu menghasilkan keputusan pembangunan yang rasional dan adil serta semakin sadar akan hak dan kewajibannya dalam pembangunan, mampu memenuhi kebutuhannya sendiri, dan mampu mengelola berbagai potensi sumber daya yang ada dalam rangka meningkatkan kesejahteraannya (Profil Desa Jatimulyo, 2016).

Hal yang perlu diperhatikan untuk mencapai kesuksesan dalam tahapan ini adalah:

- a. Swadaya masyarakat merupakan faktor utama penggerak proses pembangunan,
- b. Perencanaan secara partisipatif, terbuka dan demokratis sudah menjadi kebiasaan bagi masyarakat dalam merencanakan kegiatan pembangunan dan masyarakat mampu membangun kemitraan dengan berbagai pihak untuk menggalang berbagai sumber daya dalam rangka melaksanakan proses pembangunan,
- c. Kapasitas pemerintahan daerah meningkat sehingga lebih tanggap dalam upaya meningkatkan kesejahteraan masyarakat, antara lain dengan menyediakan dana dan pendampingan.
- d. Keberadaan fasilitator/konsultan atas permintaan dari masyarakat atau pemerintah daerah sesuai keahlian yang dibutuhkan oleh masyarakat dalam merencanakan kegiatan pembangunan agar masyarakat mampu

membangun kemitraan dengan berbagai pihak untuk menggalang berbagai sumber daya dalam rangka melaksanakan proses pembangunan (Profil Desa Jatimulyo, 2016).

**c. Kondisi Sosial dan Ekonomi Desa Jatimulyo**

Mayoritas mata pencarian penduduk Desa Jatimulyo bergerak dibidang pertanian. Permasalahan yang sering muncul berkaitan dengan mata pencaharian penduduk adalah tersedianya lapangan pekerjaan yang kurang memadai dengan perkembangan penduduk sebagaimana tertuang dalam perencanaan pembangunan daerah Kabupaten Bantul. Hal lain yang perlu diperhatikan dalam pembangunan desa adalah melakukan usaha perluasan kesempatan kerja dengan melakukan penguatan usaha kecil pemberian kredit sebagai modal untuk pengembangan usaha khususnya di bidang perdagangan.

Tingkat angka kemiskinan Desa Jatimulyo yang masih tinggi menjadikan Desa Jatimulyo harus bisa mencari peluang lain yang bisa menunjang peningkatan taraf ekonomi bagi masyarakat. Banyaknya kegiatan Ormas di Desa Jatimulyo seperti Remaja Masjid, Karang Taruna, Jamiyah Yasin, Tahlil, PKK Dharmawanita, Posyandu, Kelompok Arisan, Kelompok tani merupakan aset desa yang bermanfaat untuk dijadikan media penyampaian informasi dalam setiap proses pembangunan desa pada masyarakat (Profil Desa Jatimulyo, 2016).



**Tabel 2.7 Kesejahteraan Warga**

No	Uraian	Jumlah	
1.	Jumlah Penduduk Sangat Miskin	940	KK
2.	Jumlah penduduk miskin	458	KK
3.	Jumlah penduduk sedang	590	KK
4.	Jumlah penduduk kaya	52	KK

Sumber : Profil Pemerintah Desa Jatimulyo, 2016

**Tabel 2.8 Jumlah Pengangguran**

No	Uraian	Keterangan
1	Jumlah penduduk usia 15 s/d 55 yang belum bekerja	660orang
2	Jumlah angkatan kerja usia 15 s/d 55 tahun	4637orang

Sumber : Profil Pemerintah Desa Jatimulyo, 2016

**Tabel 2.9 Jumlah Fasilitas Pendidikan dan Kesehatan**

No.	Jenis Fasilitas Pendidikan	Jumlah	No.	Jenis Fasilitas Kesehatan	Jumlah
1.	Gedung TK	5	1.	Polindes	1
2.	Gedung SD	5	2.	Posyandu	11
3.	Gedung SLTP	1			
4.	Gedung SLTA	-			

Sumber : Profil Pemerintah Desa Jatimulyo, 2016

Kekayaan Sumber Daya Alam yang ada di Desa Jatimulyo amat sangat mendukung baik dari segi pengembangan ekonomi maupun sosial budaya. Pendapatan desa merupakan jumlah keseluruhan penerimaan desa yang dibukukan dalam APBDes setiap tahun anggaran (Profil Desa Jatimulyo, 2016).

## 1) Sumber Pendapatan Desa

- a. Pendapatan asli desa terdiri dari hasil kekayaan desa, hasil swadaya dan partisipasi, hasil gotong royong dan lain-lain pendapatan asli desa yang sah;
- b. Bagi hasil pajak daerah kabupaten paling sedikit 10 % untuk desa dan dari retribusi kabupaten sebagian diperuntukkan bagi desa yang merupakan pembagian untuk setiap desa secara proporsional;
- c. Bagian dari dana perimbangan keuangan pusat dan daerah yang diterima oleh kabupaten untuk desa paling sedikit 10 % yang pembagiannya untuk setiap desa secara proporsional yang merupakan alokasi dana desa;
- d. Bantuan keuangan dari pemerintah, Pemerintah Propinsi dan Pemerintah Daerah dalam rangka pelaksanaan urusan Pemerintah;
- e. Hibah dan sumbangan dari pihak ketiga yang tidak mengikat.
  - Bantuan keuangan dari Pemerintah, Pemerintah Propinsi dan Pemerintah Daerah sebagaimana dimaksud pada ayat (1) huruf d disalurkan melalui kas desa;
  - Sumber Pendapatan Desa yang telah dimiliki dan dikelola oleh Desa tidak dibenarkan diambil alih oleh Pemerintah, Pemerintah Propinsi dan Pemerintah Daerah.

## 2) Potensi dan Prasarana Desa

Desa Jatimulyo memiliki potensi yang sangat besar, baik sumber daya alam, sumber daya manusia maupun kelembagaan / organisasi. Sampai saat ini, potensi sumber daya yang ada belum benar-benar optimal diberdayakan. Adapun keterangan lebih lanjut dapat dilihat dari data tabel berikut :

**Tabel 2.10 Sumber Daya Alam Desa Jatimulyo**

No	Uraian Sumber Daya Alam	Volume	Satuan
1	Lahan persawahan	83,7	Ha
2	Sumber air	220	Titik
3	Lahan Tegalan	330	Ha
4	Perkebunan	48,5	Ha
5	Tanah Pekarangan/Pemukiman	165,6	Ha
6	Hutan lindung	71,2	Ha

Sumber : Profil Desa Jatimulyo, 2016

**Tabel 2.11 Sumber Daya Manusia Desa Jatimulyo**

No	Uraian Sumber Manusia (SDM)	Volume	Satuan
<b>1.</b>	<b>Penduduk dan keluarga</b>		
	a. Jumlah penduduk laki-laki	3330	Orang
	b. Jumlah penduduk perempuan	3487	Orang
	c. Jumlah keluarga	2040	KK
<b>2</b>	<b>Mata Pencaharian utama penduduk</b>		
	a. Pertanian, peternakan	1306	Orang
	b. Buruh Tani	1425	Orang
	c. Industri pengolahan (pabrik, kerajinan, dll)	1250	Orang

	d. Perdagangan besar/eceran dan rumah makan	311	Orang
	e. Angkutan, pergudangan, komunikasi	--	Orang
	f. PNS	29	Orang
	g. Lainnya (air, gas, listrik, konstruksi, perbankan, dll)	264	Orang
<b>3</b>	<b>Tenaga kerja berdasarkan latar belakang pendidikan</b>		
	a. Lulusan S-1 keatas	162	Orang
	b. Lulusan D1,D2,D3	-	Orang
	c. Lulusan SLTA	2220	Orang
	d. Lulusan SMP	2272	Orang
	e. Lulusan SD	925	Orang
	f. Tidak tamat SD/ tidak sekolah/Blm Sekolah	1238	Orang

Sumber : Profil Desa Jatimulyo, 2016

**Tabel 2.12 Kelembagaan / Organisasi Desa Jatimulyo**

No	Uraian Sumber Daya Kelembagaan/Organisasi	Volume	Satuan
1.	BPD	1	Lembaga
2.	LPMD	1	Lembaga
3.	PKK	1	Lembaga
4.	Karang Taruna	1	Lembaga
5.	Kelompok Tani	1	Kelompok

Sumber : Profil Desa Jatimulyo, 2016

**Tabel 2.13 Potensi Prasarana dan Sarana Desa Jatimulyo**

No	Uraian Sumber Daya Pembangunan	Volume	Satuan
<b>1.</b>	<b>Aset prasarana umum</b>		
	a. Jalan	62.805	M
	b. Jembatan	6	Unit
<b>2</b>	<b>Aset Prasarana pendidikan</b>		
	a. Gedung Paud	4	Unit
	b. Gedung TK	5	Unit
	c. Gedung SD	5	Unit
	d. Taman Pendidikan Alqur'an	17	Unit
		--	
<b>3</b>	<b>Aset prasarana kesehatan</b>		
	a. Posyandu	10--	Unit
	b. Polindes	1	Unit
	c. MCK	--	Unit
	d. Sarana Air Bersih	7	Unit
<b>4</b>	<b>Aset prasarana ekonomi</b>		
	a. Pasar desa	1	Unit
	b. Tempat Pelelangan Ikan	-	-
	....		
<b>5</b>	<b>Kelompok Usaha Ekonomi Produktif</b>		
	a. Jumlah kelompok usaha	11	Kel
	b. Jumlah kelompok usaha yang sehat	7	Kel
	....		
<b>6</b>	<b>Aset berupa modal</b>		
	a. Total aset produktif	--	Ha
	b. Total pinjaman di masyarakat	--	/Tahun

Sumber : Profil Desa Jatimulyo, 2016

**Tabel 2.14 Potensi Sumber Daya Sosial Budaya Desa Jatimulyo**

No	Uraian Sumber Daya Sosial Budaya	Volume	Satuan
1.	Gotong royong	2040	Orang
2.	Adat istiadat	105	Orang
3.	Kelompok Usaha Ekonomi Produktif	10	Orang
4.	Kesenian Reog	1	Kel
5.	Kelompok Jatilan	3	Kel
6	Kelompok Bentara	1	Kel
7	Kelompok Karawitan	5	Kel
8	Sanggar Tari	2	Kel
9	Seni Pedalangan	1	Kel
10	Kelompok Gejog Lesung	5	Kel
11	Kelompok Mocopat	1	Kel
12	Kelompok Thoklek	1	Kel
13	Kelompok Barongan	1	Kel
14	Kelompok Sholawat Donoroso	2	Kel
15	Kelompok Hadroh	7	Kel
16	Kelompok Ketoprak	2	Kel
17	Kelompok Pranatacara basa Jawa	1	Kel
18	Gapokpam	1	Kel
19	Kirap Budaya Merti Dusun	7	Kel
20	Peringatan Hari Besar Nasional	1	Keg
21	Peringatan hari Besar Agama	5	Keg
22	Gabungan Kelompok Tani Desa	1	Kel

Sumber : Profil Desa Jatimulyo, 2016

Desa Jatimulyo sebagian besar mata pencaharian penduduknya adalah petani yang mayoritas memeluk agama Islam dan juga memiliki kepatuhan terhadap adat dan tradisi (Profil Desa Jatimulyo, 2016).

## **B. Profil Pemerintahan Desa Jatimulyo**

### **1. Misi Desa Jatimulyo**

Misi adalah rumusan umum mengenai upaya-upaya yang akan dilaksanakan untuk mewujudkan visi. Misi berfungsi sebagai pemersatu gerak, langkah dan tindakan nyata bagi segenap komponen penyelenggara pemerintahan tanpa mengabaikan mandat yang diberikannya.

Hakekat misi merupakan turunan dari visi yang akan menunjang keberhasilan tercapainya sebuah visi. Dengan kata lain Misi merupakan penjabaran lebih operatif dari Visi. Penjabaran dari visi ini diharapkan dapat mengikuti dan mengantisipasi setiap terjadinya perubahan situasi dan kondisi lingkungan di masa yang akan datang dari usaha-usaha mencapai Visi desa selama masa enam tahun.

Untuk meraih Visi Kepala Desa / Lurah desa Jatimulyo seperti yang sudah dijabarkan di atas, dengan mempertimbangan potensi dan hambatan baik internal maupun eksternal, maka disusunlah Misi desa Jatimulyo sebagai berikut:

- 1) Mewujudkan masyarakat yang berkualitas dan dengan menumbuhkan rasa percaya diri melalui lembaga Pusat Studi Kebudayaan Jawa di Desa Jatimulyo;

- 2) Menumbuhkan masyarakat yang religius dengan pembangunan mental spiritual melalui forum kajian agama dan majelis taklim;
- 3) Mewujudkan masyarakat yang berpengetahuan dan terampil yang mampu melaksanakan pembangunan di Desa Jatimulyo melalui pemberdayaan dan pelatihan – pelatihan;
- 4) Menyediakan dan memberikan pelayanan publik yang efektif, efisien, transparan dan akuntabel serta berkeadilan;
- 5) Meningkatkan perekonomian melalui pembangunan infrastruktur jalan dan irigasi;
- 6) Meningkatkan perekonomian dengan pengelolaan sumber daya alam dan kebudayaan untuk tujuan wisata;
- 7) Meningkatkan perekonomian masyarakat melalui pembinaan usaha kecil dan penguatan bantuan modal;
- 8) Peningkatan kesejahteraan masyarakat yang berwawasan lingkungan dan bermitigasi bencana;
- 9) Meningkatkan pelayanan sosial, kesehatan, pendidikan dan karang taruna;
- 10) Pembentukan dan Pengembangan BUMDesa serta penguatan permodalan BUMDesa dengan memanfaatkan sumberdaya alam yang ada dapat dioptimalisasikan sektor pertanian baik tahap produksi maupun tahap pengolahan hasilnya (Profil Desa Jatimulyo, 2016).



## 2. Struktur Organisasi Desa Jatimulyo

Berikut ini adalah struktur organisasi Pemerintah Desa Jatimulyo Tahun 2016, sebagai berikut :

### Susunan Organisasi dan Tata Kerja Pemerintahan Desa Jatimulyo ( Sesuai dgn SOTK Kab Masing-masing )

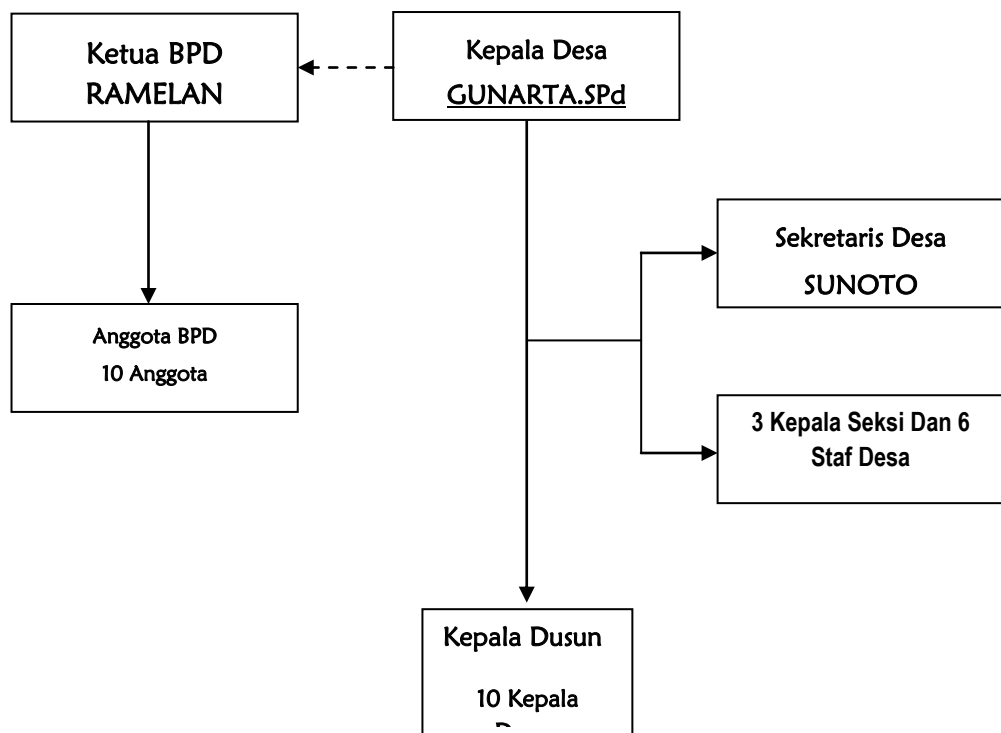

( Sumber : Pemerintah Desa Jatimulyo, 2016)

**Tabel 2.15 Nama Pejabat Pemerintahan Desa Jatimulyo 2017**

No	Nama	Jabatan
1	GUNARTA.SPd	LURAH DESA
2	SUNOTO	CARIK DESA
3	SUWARDI	KaSie PEMERINTAHAN
4	SUKARDI.BA	KaSie KESEJAHTERAAN
5	SAIMUN	KaSie PELAYANAN
6	ISNENTI.M	KaUr.KEUANGAN
7	JUMADI	KaUr.RUMAH TANGGA
8	WAGIRAN	KaUr.PERENCANAAN
9	WINTOLO SAPUTRO	STAF
10	ETIK MURYANI.SE	STAF
11	SUYOTO	STAF
12	HERU SARJONO.SE	STAF
13	SRI WAHYUNI	STAF
14	SUBARYANTO	STAF BUKAN PAMONG

Sumber : Pemerintahan Desa Jatimulyo, 2017

**Tabel 2.16 Nama Permusyawaratan Desa Jatimulyo**

No	Nama	Jabatan
1	RAMELAN	Ketua
2	WINARDI	Wakil Ketua
3	HAMIDI ZUKHRON	Sekretaris
4	SAMSUHADI	Anggota
5	NGADIRAN	Anggota
6	PANGGIH	Anggota
7	TUGIYANTO	Anggota
8	SUPANGKAT	Anggota
9	HARDIYONO	Anggota
10	MISKAMTO	Anggota
11	SAMIYANTO	Anggota

Sumber : Pemerintahan Desa Jatimulyo, 2016

### 3. Pencapaian Program Desa Jatimulyo

Upaya untuk merealisasikan program pembangunan desa dilakukan tindakan strategis yang bersifat internal dan eksternal (Profil Desa Jatimulyo, 2016).

- a. Strategi internal pencapaian program pembangunan desameliputi:
  - 1) Peningkatkan sumber-sumber Pendapatan Asli Desa (PADesa) melalui pendayagunaan potensi dan asset-aset desa yang selama ini belum dikelola secara maksimal serta penataan retribusi administrasi pelayanan public yang jelas, tegas, transparan dan terjangkau;
  - 2) Mendorong peningkatan keswadayaan dan partisipasi masyarakat dalam setiap pembangunan yang ditujukan utamanya kepada rumah tangga sejahtera/kaya;
  - 3) Penataan manajemen perencanaan pembangunan melalui pemilahan target pembangunan *supra desa* dan *infra desa*. Artinya target pembangunan yang menjadi wilayah SKPD kabupaten maupun provinsi seperti jalan kabupaten dan provinsi beserta bangunan pelengkapya, maka *leading sectornya* diserahkan kepada kabupaten melalui musrenbang kecamatan, forum SKPD maupun musrenbang kabupaten dan seterusnya. Sedangkan sumber pembiayaan dimana kepala desa menjadi penanggungjawab dalam pelaksanaanya seperti ADD, maka dialokasikan untuk membiayai

target pembangunan yang menjadi tanggungjawab desa seperti jalan lingkungan desa beserta bangunan pelengkapya;

- 4) Meningkatkan kesadaran kritis, rutinitas dan daya tawar politis masyarakat dalam pengelolaan pembangunan. Hal ini dilakukan agar RPJM Desa yang telah disusun melalui pendekatan partisipatif ini menjadi media pemberdayaan masyarakat dimana masyarakat desa semakin diperhitungkan dihadapan para stake holder;
- 5) Meningkatkan kerja sama antar lembaga, sehingga tercipta iklim yang kondusif untuk melaksanakan program pembangunan desa, beserta kontrol dan evaluasi pelaksanaan pembangunan desa (Profil Desa Jatimulyo, 2016).

b. Strategi eksternal pencapaian program pembangunan desa antara lain :

- 1) Melakukan pengawalan terhadap kebijakan pembangunan desa yang dituangkan dalam RPJM Desa pada forum musrenbang dan forum-forum SKPD.
- 2) Membangun kerjasama ditingkat antar desa untuk mendorong pemerintah daerah melakukan reorientasi kebijakan dalam memperkuat pembangunan berbasis pemberdayaan masyarakat.
- 3) Mendorong DPRD agar pro rakyat dan membentuk peraturan perundangan daerah yang mendukung pembangunan partisipatif. Hal ini untuk memberikan pedoman dan arah bagi SKPD untuk mensinergikan dan menyelaraskan Rencana Kerja Pemerintah

Daerah (RKPD) dengan perencanaan pembangunan melalui RPJM Desa.

- 4) Mendorong fungsi DPRD di dapil setempat sebagai wakil rakyat dalam mengakomodasi aspirasi RPJM Desa melalui haering dan jaring asmara. Hal ini sekaligus menjadi pertanggung jawaban wakil rakyat kepada para konstituennya di daerah pemilihan. Sehingga bilamana anggota dewan yang bersangkutan tidak mampu memperjuangkan RPJM Desa, maka masyarakat akan memberikan sanksi politis pada pemilu berikutnya.
- 5) Membangun kemitraan dengan pihak ketiga dalam mewujudkan capaian program. Kemitraan tersebut kerjasama dengan dunia usaha dalam bidang pertanian, atau bentuk lain dari partisipasi dunia usaha dalam menjalankan tanggungjawab sosialnya.

Strategi internal dan eksternal tersebut diharapkan mampu mencapai indikator program selama 6 tahun ke depan dimana setiap tahun akan dievaluasi secara bertahap dengan mempertimbangkan masalah dan kondisi darurat pada setiap tahun anggaran (Profil Desa Jatimulyo, 2016).

#### 4. Permasalahan yang ditemukan di Desa Jatimulyo

Di bawah ini adalah daftar masalah yang secara kualitatif dirasakan oleh masyarakat yang bersumber dari potret desa, kalender musim dan bagan kelembagaan yang dikelompokkan menurut bidang penyelenggaraan pemerintahan, pelaksanaan pembangunan, pembinaan kemasyarakatan dan pemberdayaan masyarakat Desa (Profil Desa Jatimulyo, 2016).

**Tabel 2.17 Bidang dan Permasalahan Desa Jatimulyo**

No	Bidang	Masalah
1	Bidang Penyelenggaraan Pemerintahan	<ol style="list-style-type: none"> <li>1. Penetapan dan penegasan batas Desa; yaitu : gapuro batas desa</li> <li>2. Pendataan Desa; yaitu : profil desa</li> <li>3. Penyusunan tata ruang Desa; yaitu : pembangunan ruang hijau desa</li> <li>4. Penyelenggaraan musyawarah Desa; yaitu : Musrenbangdes</li> <li>5. Pengelolaan informasi Desa; yaitu : peta desa</li> <li>6. Penyelenggaraan perencanaan Desa; yaitu : RPJMDes &amp; RKPDes</li> <li>7. Penyelenggaraan evaluasi tingkat perkembangan pemerintahan Desa; yaitu : LPPD, APBDes &amp; LRA</li> <li>8. Penyelenggaraan kerjasama antar Desa; yaitu : Sarpras DAN SPP PNPM-MPd</li> <li>9. Pembangunan sarana dan prasarana kantor Desa; yaitu : Rehap Kantor Desa</li> </ol>
2	Bidang Pelaksanaan Pembangunan	<ol style="list-style-type: none"> <li>1. Pembangunan, pemanfaatan dan pemeliharaan infrastruktur dan lingkungan Desa, yaitu : pembangunan jalan, drainase, Saluran Irigasi dan TPT</li> <li>2. Pembangunan, pemanfaatan dan pemeliharaan</li> </ol>

		<p>sarana dan prasarana kesehatan, yaitu : Polindes, Posyandu</p> <p>3. Pembangunan, pemanfaatan dan pemeliharaan sarana dan prasarana pendidikan dan kebudayaan, yaitu : TK, PAUD, TPQ</p> <p>4. Pengembangan usaha ekonomi produktif serta pembangunan, pemanfaatan dan pemeliharaan sarana dan prasarana ekonomi, yaitu : BUMDes, irigasi, UMKM</p> <p>5. Pelestarian lingkungan hidup, yaitu : penghijauan</p>
3	Bidang Pembinaan Kemasyarakatan	<p>1. Pembinaan lembaga kemasyarakatan; yaitu : RT,RW,LPMD,PKK, karang taruna</p> <p>2. Penyelenggaraan ketentraman dan ketertiban; yaitu : siskamling</p> <p>3. Pembinaan kerukunan umat beragama; yaitu : PHBA</p> <p>4. Pengadaan sarana dan prasarana olah raga; yaitu : lapangan olahraga</p> <p>5. Pembinaan lembaga adat; yaitu : bersih desa</p> <p>6. Pembinaan kesenian dan sosial budaya masyarakat; yaitu : Muslimat</p>
4	Bidang Pemberdayaan Masyarakat	<p>1. Pelatihan usaha ekonomi, pertanian, perikanan dan perdagangan; yaitu : Gapoktan, UMKM, Pelatihan penggunaan Bahan bekas, Kopwan dan Puap.</p> <p>2. Pelatihan teknologi tepat guna; yaitu : biogas</p> <p>3. Pendidikan, pelatihan, dan penyuluhan bagi kepala Desa, perangkat Desa, dan Badan Pemusyawaratan Desa; yaitu : Bimtek, Sosialisasi penyelenggaraan Pemdasa</p> <p>4. Peningkatan kapasitas masyarakat; yaitu : Pelatihan bengkel</p>

Sumber : Profil Pemerintah Desa Jatimulyo, 2016

## C. Profil Calon Pemilihan Kepala Desa Jatimulyo Tahun 2016

### 1. Profil calon Kepala Desa

#### a. Daftar nama calon

Pada Pemilihan kepala Desa Jatimulyo pada tanggal 23 Oktober 2016, terdaftar bahwa terdapat 5 calon yang mendaftar.

**Tabel 2.18 Nama Calon Berhak dipilih Pilkades Jatimulyo 2016**

Daftar Nama Calon	Asal Pedukuhan
Puryatno (nomor urut 1)	Dodogan
Winardi (nomor urut 2)	Loputih
Gunarta, S.Pd (nomor urut 3)	Semuten
Sukiyono Bayu N (nomor urut 4)	Semuten
Triman (nomor urut 5)	Dodogan

Sumber : Pemerintahan Desa Jatimulyo, 2016

#### b. Rekapitulasi Data Pemilih dan Penggunaan Hak Pilih Pilkades Jatimulyo Tahun 2016

Dalam Pilkades maka perlu adanya daftar Rekapitulasi Data Pemilih dan Penggunaan Hak Pilih yang sah agar ketika perhitungan suara data tidak dapat dimanipulasi. Untuk itu, berikut rekapitulasi



data pemilih dan penggunaan hak pilih saat penyelenggaraan Pilkades  
Jatimulyo 2016 :

**Tabel 2.19 Data Pemilih dan Penggunaan Hak Pilih Pilkades  
Jatimulyo 2016**

TPS	Data Pemilih dan Penggunaan Hak Pilih		
	Jumlah pemilih yang terdaftar dalam DPT	Jumlah pemilih yang hadir menggunakan hak pilih	Jumlah pemilih yang tidak hadir menggunakan hak pilih
<b>TPS 1</b>	269	213	56
<b>TPS 2</b>	259	220	39
<b>TPS 3</b>	233	186	47
<b>TPS 4</b>	245	204	41
<b>TPS 5</b>	345	296	49
<b>TPS 6</b>	426	378	48
<b>TPS 7</b>	209	173	36
<b>TPS 8</b>	494	437	57
<b>TPS 9</b>	479	434	45
<b>TPS 10</b>	364	313	51
<b>TPS 11</b>	295	236	59
<b>TPS 12</b>	242	223	19
<b>TPS 13</b>	431	372	59
<b>TPS 14</b>	458	397	61
<b>TPS 15</b>	334	287	47
<b>TPS 16</b>	267	242	25
<b>TOTAL</b>	<b>5,350</b>	<b>4,611</b>	<b>739</b>

Sumber : Pemerintahan Desa Jatimulyo, 2016

c. Data Suara Sah dan Suara Tidak Sah

Dalam Pemilu tidak luput dari adanya ketidak sahan surat suara. Banyak faktor yang menjadi alasan dari ketidak sahan tersebut, antara lain seperti kesalahan dalam pencoblosan yang tidak sesuai prosedur seperti, pencoblosan diluar ketentuan, mencoblos lebih dari 1 surat

suara dan faktor lainnya. Untuk itu berikut data suara sah dan suara tidak sah dalam penyelenggaraan Pilkades Jatimulyo 2016 :

**Tabel 2.20 Data Suara Sah dan Suara Tidak Sah Pilkades  
Jatimulyo 2016**

TPS	Data Suara Sah dan Suara Tidak Sah		
	Jumlah Suara Sah	Jumlah Suara Tidak Sah	Jumlah Keseluruhan Suara
<b>TPS 1</b>	223	2	225
<b>TPS 2</b>	224	9	233
<b>TPS 3</b>	185	3	188
<b>TPS 4</b>	201	4	205
<b>TPS 5</b>	289	8	297
<b>TPS 6</b>	390	2	392
<b>TPS 7</b>	175	0	175
<b>TPS 8</b>	457	4	461
<b>TPS 9</b>	450	5	455
<b>TPS 10</b>	314	1	315
<b>TPS 11</b>	235	4	239
<b>TPS 12</b>	233	1	234
<b>TPS 13</b>	374	3	377
<b>TPS 14</b>	410	6	416
<b>TPS 15</b>	300	2	302
<b>TPS 16</b>	236	8	244
<b>TOTAL</b>	4,696	62	4,758

Sumber : Pemerintahan Desa Jatimulyo, 2016

## 2. Profil Panitia Penyelenggara Pemilihan Kepala Desa

Dalam penyelenggaraan Pilkades maka perlu adanya panitia. Anggota panitia Pemilihan harus menunjukkan kekompakan dalam bekerja, antara posisi yang satu dengan yang lain saling mendukung dan saling melengkapi sebagai suatu sistem. Panitia dianalogkan sebagai sebuah sistem, maka Ketua/Wakil Ketua, Sekretaris, Bendahara dan Seksi-skesi merupakan subsistem. Sehingga apabila masing-masing subsistem mampu

melaksanakan tugas/kerja dengan baik maka sistem tersebut tentu akan bekerja dengan baik pula.

Setiap anggota Panitia Pemilihan harus mengetahui dan memahami tugas yang harus dilaksanakan. Disamping itu masing-masing harus paham betul prosedur yang harus dijalankan serta ketentuan apa saja yang harus dijadikan pedoman. Dengan kata lain semua anggota Panitia selain memahami tugasnya juga memahami ketentuan yang mengatur mengenai Pemilihan Kepala Desa. Berikut adalah profil panitia Desa Jatimulyo :

a. Panitia Pemilihan

1. Ketua : Sutardi
2. Sekretaris : Inggit Fandayati
3. Anggota : Suwardi
4. Anggota : Sukardi, BA
5. Anggota : Isnenti Muthmainah
6. Anggota : Sariyo
7. Anggota : Tukiran, S.Pd
8. Anggota : Qomarudin
9. Anggota : Agung Subekti

b. KPPS

- |      |             |                 |
|------|-------------|-----------------|
| KPPS | pada TPS 1  | : Salaman       |
| KPPS | pada TPS 2  | : Ngatijo       |
| KPPS | pada TPS 3  | : Purwanto      |
| KPPS | pada TPS 4  | : Saidi         |
| KPPS | pada TPS 5  | : Suyono        |
| KPPS | pada TPS 6  | : Sukijan S.Pd  |
| KPPS | pada TPS 7  | : Suhardo       |
| KPPS | pada TPS 8  | : Anton         |
| KPPS | pada TPS 9  | : Supriyono     |
| KPPS | pada TPS 10 | : Kandar        |
| KPPS | pada TPS 11 | : Sidiyanto     |
| KPPS | pada TPS 12 | : Tugino        |
| KPPS | pada TPS 13 | : Poniran       |
| KPPS | pada TPS 14 | : Tohari        |
| KPPS | pada TPS 15 | : Sugeng Ruyono |
| KPPS | pada TPS 16 | : Wasdiyono     |