

BAB II

DESKRIPSI WILAYAH PENELITIAN

DESA SUKA MAJU KECAMATAN MESTONG, KABUPATEN MUARO

JAMBI, PROVINSI JAMBI

A. KEADAAN DEMOGRAFI

1. Jumlah Penduduk

Jumlah penduduk desa Suka Maju secara keseluruhan sebesar 2.271 jiwa, yang terdiri dari penduduk yang berjenis kelamin laki-laki sebesar 1.256 jiwa (55,30%) dan penduduk yang berjenis kelamin perempuan sebesar 1.015 jiwa (44,69%) dengan jumlah Kepala Keluarga sebesar 928 KK.

Tabel 2.1

Distribusi penduduk berdasarkan jenis kelamin

No	Jenis Kelamin	Jumlah	Persentase
1	Laki-laki	1.256 jiwa	55,30%
2	Perempuan	1.015 jiwa	44,69%
	Total	2.271 jiwa	100%

Sumber : Data demografi Desa Suka Maju, Tahun 2016

Dari tabel diatas dapat diketahui bahwa jumlah penduduk di Desa Suka Maju yang berjenis kelamin laki-laki lenih dominan dengan persentase mencapai 55,30% bila dibandingkan dengan jumlah penduduk yang berjenis kelamin mencapai 44,69%.

2. Pendidikan dan Agama

a) Pendidikan

Tabel 2.2

Distribusi penduduk menurut tingkatan pendidikan di Desa

Suka Maju

No	Tingkat Pendidikan	Jumlah	Persentase
1	SD/MI	995	33,76
2	SLTP/MTs	310	20,35
3	SLTA/MA	229	13,88
4	S1/Diploma	61	2
5	Putus Sekolah	489	28,94
6	Buta Huruf	31	1,06
	Total	2.115	100

Sumber : Data Demografi Desa Suka Maju, Tahun 2016

Berdasarkan tabel diatas dapat dilihat bahwa masih di dominasi oleh tingkat SD/MI yaitu sebesar 995 jiwa (33,76%) dan juga yang berpedidikan SLTP/MTs yaitu sebesar 310 jiwa (20,35%), kemudian SLTP/MA mencapai 229 jiwa (13,88%), selanjutnya Putus Sekolah mencapai 489 jiwa (28,94%). Hal ini menunjukkan bahwa mayoritas dari penduduk Desa Suka Maju yang memilih untuk putus sekolah masih sangat tinggi,, sedangkan yang melanjutkan pendidikan ke tingkat perguruan tinggi S1/Diploma masih sangat rendah yaitu 61 jiwa (2%),

dapat dilihat juga ada 31 jiwa (1,06%) yang mengalami Buta Huruf di Desa Suka Maju.

Desa Suka Maju memiliki 3 sarana pendidikan TK/PAUD di Dusun I, Dusun II, Dusun III & IV, memiliki 3 sarana SD/MI di Dusun I, Dusun II dan Dusun III, memiliki 1 sarana SLTP/MTs di Dusun II, bagi para siswa siswi yang ingin melanjutkan pendidikan ke tingkat SLTA/MA harus pergi ke desa tetanga yaitu desa Pondok Meja, Desa Sido dadi, dan Desa Sebapo yang memiliki gedung SMA bahkan juga ada sebagian yang melanjutkan ke Kota Jambi.

b) Agama

Desa Suka Maju merupakan salah satu desa di wilayah di Kecamatan Mestong Kabupaten Muaro Jambi yang memiliki penduduk beragama islam yakni mencapai 2.251 jiwa dengan jumlah tempat ibadah masjid/musholla yakni 20 buah/bangunan, adapun yang beragama kristen dengan jumlah 13 jiwa. Hal ini menunjukkan bahwa mayoritas penduduk di Desa Suka Maju beragama Islam.

c) Profesi (Mata Pencaharian)

Tabel 2.3

No	Jenis Pekerjaan	Jumlah (Orang)
1	Petani	967
2	Pedagang	53
3	PNS	12
4	Tukang	29
5	Guru	18
6	Bidan/perawat	3
7	TNI/Polri	7
8	Pensiunan	2
9	Sopir/Angkutan	17
10	Buruh	460
11	Jasa persewaan	-
12	Swasta	82
13	Bengkel	7

Sumber : Data Demografi Desa Suka Maju Kecamatan Mestong, Tahun 2016

Dari tabel di atas dapat dilihat bahwa di Desa Suka Maju yang endominasi paling besar mata pencaharian atau profesi penduduk setempat adalah Petani dengan jumlah 967 orang dan yang paling rendah adalah bidan/perawat dengan jumlah 3 orang. Ini membuktikan bahwa Desa Suka Maju merupakan daerah agraris sehingga kegiatan utama sebagian

besar penduduknya bercocok tanam, dimana penduduk desa tersebut bermata pencaharian sebagai petani baik petani pemilik tanah, petani penggarap, maupun buruh tani. Adapun gambaran pertanian di Desa Suka Maju sebagai berikut :

Tabel 2.4

Gambaran pertanian di desa Suka Maju Kecamatan Mestong
Kabupaten Muaro Jambi

No	Jenis Tanaman	Luas (Ha)
1	Padi sawah	-
2	Padi ladang	-
3	Jagung	9
4	Palawija	20
5	Tembakau	-
6	Tebu	-
7	Kakao/Coklat	7
8	Sawit	616
9	Karet	2.012
10	Kelapa	11
11	Kopi	-
12	Singkong	8
13	Lain-lain	5059

Sumber : Data Demografi Desa Suka Maju Kecamatan Mestong, Tahun 2016

Dari tabel di atas dapat dilihat bahwa luas pertanian karet dan sawit yang paling banyak, yakni dengan luas pertanian karet 2012 Ha dan sawit 616 Ha. Sedangkan luas pertanian yang paling sedikit adalah pertanian singkong dengan luas 8 Ha.

B. KONDISI PEMERINTAHAN DESA

Berikut ini merupakan penjelasan tentang jabatan apa saja yang ada di desa Suka Maju, Kecamatan Mestong, Kabupaten Muaro Jambi.

a). Lembaga Pemerintahan Desa

Tabel 2.5

No	Jabatan Pemerintahan	Jumlah
1	Kepala Desa	1 orang
2	Sekretaris Desa	1 orang
3	Perangkat Desa	12 orang
4	Badan Permsyawaratan Desa (BPD)	9 orang

Sumber : Data Demografi Desa Suka Maju, Kecamatan Mestong, Tahun 2016

Dari Tabel 2.6 diatas dapat kita amati bahwa jumlah perangkat desa yng dimiliki Desa Suka Maju yaitu sebanyak 12 orang, dan Badan Permusyawaratan Desa yaitu sebanyak 9 orang.

b). Lembaga kemasyarakatan

Tabel 2.6

No	Lembaga Kemasyarakatan	Jumlah
1	Lembaga Pemberdayaan Masyarakat	1 Kelompok
2	PKK	1 Kelompok
3	Posyandu	4 Kelompok
4	Pengajian	16 Kelompok
5	Arisan	22 Kelompok
6	Simpan Pinjam	2 Kelompok
7	Kelompok Tani	16 Kelompok
8	Gapoktan	1 Kelompok
9	Karang Taruna	1 Kelompok
10	Risma	-
11	Ormas/LSM	-
12	Lain-lain	-

Sumber : Data Demografi Desa Suka Maju, Kecamatan Mestong, Tahun 2016

Dari tabel 2.7 diatas dilihat bahwa jumlah Lembaga Kemasyarakatan di Desa Suka Maju, Kecamatan Mestong, dengan jumlah Lembaga Pemberdayaan Masyarakat ada 1 kelompok, PKK ada 1 kelompok, Posyandu ada 1 kelompok, Pengajian ada 16 kelompok, Arisan ada 22 kelompok, Simpan Pinjam ada 2 kelompok, Kelompok Tani ada 15 kelompok,

Gapoktan ada 1 kelompok, dan Karang Taruna ada 1 kelompok.

c). Pembagian Wilayah

Tabel 2.7

No	Nama Dusun	Jumlah
1	Dusun I (Kalimantan)	4 RT
2	Dusun II (Sido Dadi)	4 RT
3	Dusun III (Karang Mulyo)	3 RT
4	Dusun IV (Lengkuas)	5 RT

Sumber : Data Demografi Desa Suka Maju, Kecamatan Mestong, Tahun 2016

Dari tabel 2.8 diatas dapat dilihat pembagian wilayah di desa Suka Maju terbagi dari 4 Dusun yaitu Dusun Kalimntan terdiri dari 4 Rukun Tetangga, Dusun Sido Dadi terdiri dari 4 Rukun Tetangga, Dusun Karang Mulyo terdiri dari 3 Rukun Tetangga, dan Dusun Lengkuas terdiri dari 5 Rukun Tetangga . Selain itu Desa Suka Maju juga memiliki beberapa jumlah perangkat desa dengan tingkat pendidikannya sebagai berikut :

Tabel 2.8

d). Jumlah Perangkat Desa dan Tingkat Pendidikan

No	Jabatan	Jumlah Personal	Tingkat Pendidikan (orang)								Ket.
			SD	SMP	SMA	D1	D2	D3	D4/S1	S2	
1	Kepala Desa	1			1						
2	Sekretaris Desa	1			1						
3	Kepala Bagian	3			2				1		
4	Kepala Urusan	3			2				1		
5	Kepala Dusun	4			4						
Jumlah		12	-	-	10	-	-	-	2	-	

Sumber: Data Demografi Desa Suka Maju, Kecamatan Mestong, Tahun 2016

Dari tabel 2.9 di atas dapat kita amati bahwa jumlah perangkat desa yang dimiliki Desa Suka Maju yaitu sebanyak 12 orang, dan tingkat pendidikan terakhir tertinggi SLTA/SMA yaitu sebanyak 10 orang, sedangkan pendidikan D4/S1 sebanyak 2 orang. Adapun Struktur Organisasi Perangkat Desa Suka Maju, Kecamatan Mestong, Kabupaten Muaro Jambi sebagai berikut :

e). Struktur Organisasi Pemerintahan Desa

**STRUKTUR ORGANISASI PERANGKAT DESA SUKA MAJU,
KECAMATAN MESTONG, KABUPATEN MUARO JAMBI**

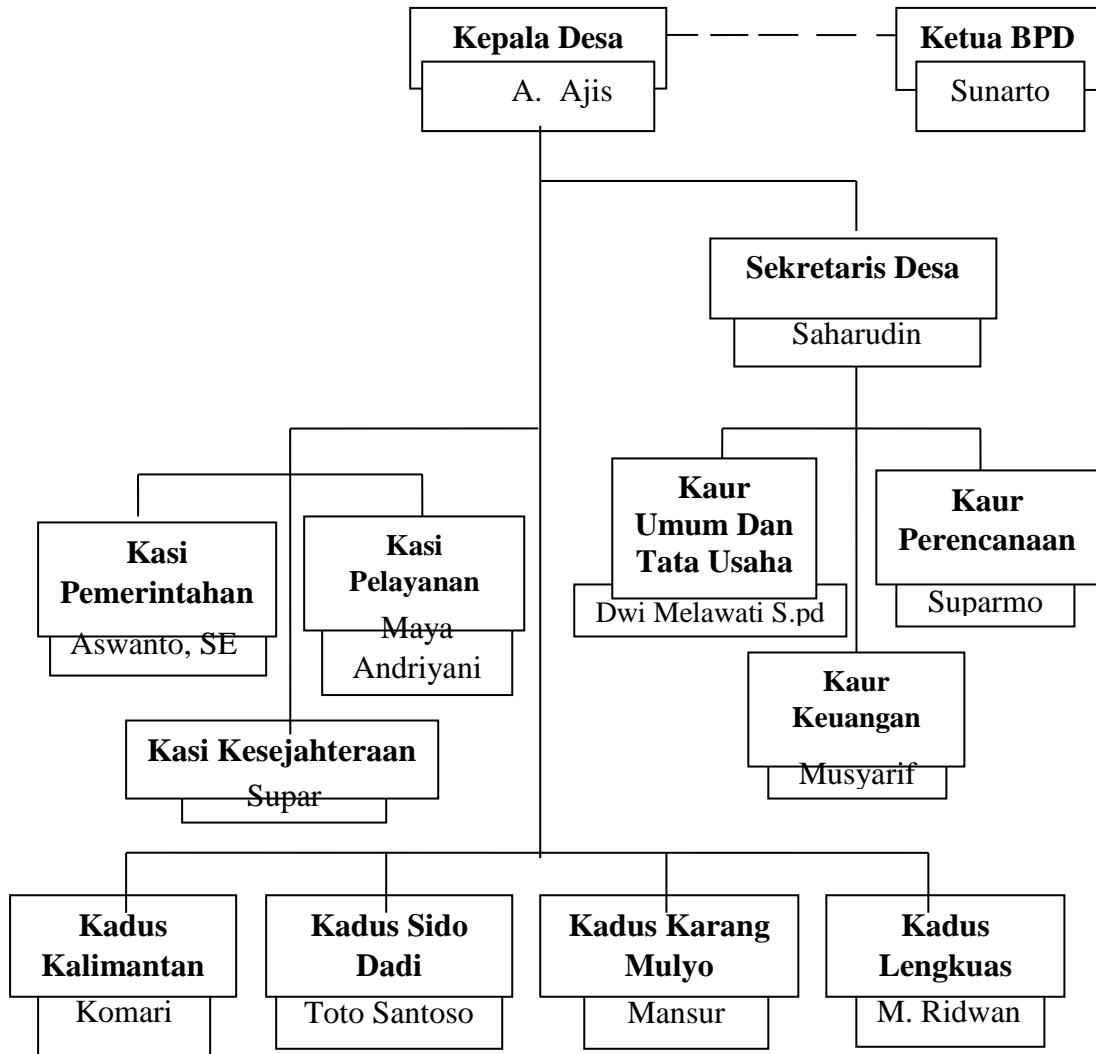

a) Gambaran Anggaran Pendapatan dan Belanja Desa Tahun 2016

Tabel 2.9

No	Jenis Bagian	Jumlah (Rp)	Ket
----	--------------	-------------	-----

1	Pendapatan		
	a. Pendapatan Asli Daerah	-	
	b. Hasil Usaha	-	
	c. Swadaya, Partisipasi dan Gotong Royong	-	
	d. Lain-lain Pendapatan asli Desa yang sah	-	
2	Pendapatan Transfer	Rp 1.245.927.000	
	a. Dana Desa	Rp 668.503.000	
	1. Pembuatan Rabat beton RT. 10	Rp 233.350.000	DD
	2. Pembangunan Gedung TK Nurul Huda	Rp 110.760.000	DD
	3. Pembuatan Box Cluivert RT 04	Rp 35.940.000	DD
	4. Pembangunan Madrasah RT.10 (lanjutan)	Rp 46.521.000	DD
	5. Pembangunan Posyandu RT 12	Rp 9.950.000	DD
	b. Bagian dari hasil pajak dan retribusi Daerah Kabupaten	-	
	c. Alokasi Dana Desa	Rp 577.424.000	
	d. Bantuan Keuangan	-	
	e. Bantuan Provinsi	-	
	f. Bantuan Kabupaten	-	
3	Belanja		
4	Bidang Penyelenggaraan Pemerintahan Desa	Rp. 334.462.200	ADD
5	Kegiatan Pembayaran Penghasilan Tetap dan Tunjangan	165.540.000	ADD

Sumber : Laporan Realisasi APBDesa Suka Maju Tahun 2016

Pada tabel 2.9 dapat dilihat bahwa pendapatan transfer menunjukkan yaitu sebesar Rp 1.245.927.000. Pendapatan tersebut bersumber dari Dana Desa yaitu sebesar Rp 668.503.000 dan Alokasi Dana Desa yaitu sebesar Rp 577.424.000.

C. RUANG PARTISIPASI

Dalam kegiatan pengelolaan Alokasi Dana Desa di Desa Suka Maju Kecamatan Mestong Kabupaten Muaro Jambi. Pemerintah desa

Suka Maju bahwa selama ini telah memberikan ruang bagi masyarakat untuk ikut berpartisipasi yaitu berupa sebuah kegiatan, pertemuan yang biasanya dilaksanakan yang bertempat di gedung balai serba guna atau yang sebelumnya di gedung pemerintah desa Suka Maju. Pada Tahun 2016 kegiatan yang menyangkut partisipasi masyarakat dalam pengelolaan Alokasi Dana Desa, pada tingkat yang hadir untuk ikut berpartisipasi masih sedikitnya tingkat kesadaran pemuda-pemuda desa untuk bergerak. Pertemuan tersebut yang bertujuan untuk membahas berbagai permasalahan dan rencana/program pemerintah desa yang akan dijalankan termasuk didalamnya tentang pengelolaan Alokasi Dana Desa desa Suka Maju.

Pertemuan tersebut memang merupakan sebuah forum dimana masyarakat untuk dapat ikut berpartisipasi. Tetapi dalam halnya pemerintah desa selama ini dalam menghadirkan masyarakat tidak sungguh-sungguh untuk mengharapkan masyarakat itu hadir. Masyarakat juga selama ini hanya sebatas mempercayai kepada pemerintah desa atas kebijakan yang telah dibuat dalam setiap kegiatan, bahwa hal yang seperti ini tentu akan menguntungkan pemerintah desa dimana, mereka akan mudah memutuskan setiap kebijakan dengan apa yang mereka inginkan.

Dengan demikian. Ruang yang telah disediakan oleh pemerintah desa suka maju, bukanlah sebuah ruang partisipasi yang ideal bagi masyarakat dimana masyarakat bisa berpartisipasi, masyarakat juga harus meningkatkan kesadarannya dalam berpartisipasi serta pemerintah desa

diperlukan sosialisasi, pendekatan yang berencana dan terarah kepada masyarakat agar secara sadar ikut berpartisipasi dalam menempatkan masyarakat sebagai subyek pembangunan dalam kegiatan yang akan di buat termasuk kegiatan pengelolaan Alokasi Dana Desa, agar keterlibatan masyarakat menjadi lebih ideal, sehingga kesadaran masyarakat dapat ditingkatkan untuk berpartisipasi dalam membangun sebuah program dari pemerintah desa dan masyarakat terutama bagi pemuda-pemuda desa maupun tokoh-tokoh masyarakat, menjadi mempunyai pemahaman bahwa pentingnya partisipasi.