

## **BAB II**

### **DESKRIPSI OBYEK PENELITIAN**

#### **A. Gambaran Umum Kecamatan Sewon**

Salah satu daerah yang telah di terapkan PKH ialah di Kecamatan Sewon, Kabupaten Bantul. Kecamatan Sewon memiliki 4 (empat) desa diantaranya ada Desa Pendowoharjo, Desa Timbulharjo, Desa Bangunharjo, dan Desa Panggungharjo. Seperti penjelasan sebagai berikut :

##### **1. Wilayah Administrasi**

Kecamatan Sewon berada di sebelah Timur Laut dari Ibukota Kabupaten Bantul. Wilayah Administrasi di Kecamatan Sewon meliputi 4 (empat) Desa yakni sebagai berikut :

- a. Desa Pendowoharjo.
- b. Desa Timbulharjo.
- c. Desa Bangunharjo.
- d. Desa Panggungharjo.

##### **2. Kondisi Geografis**

Wilayah Kecamatan Sewon bebatasan dengan :

- a. Utara : Kota Yogyakarta.
- b. Timur : Kecamatan Banguntapan.
- c. Selatan : Kecamatan Jetis dan Bantul.

d. Barat : Kecamatan Kasihan.

Kecamatan Sewon berada di dataran rendah. Ibukota Kecamatannya berada pada ketinggian 50 meter diatas permukaan laut. Jarak Ibukota Kecamatan ke Pusat Pemerintahan (Ibukota) Kabupaten adalah 8 Km. Luas Desa di Kecamatan Sewon adalah 27,16 Ha seperti yang dijelaskan pada tabel sebagai berikut :

**Tabel 1**  
**Luas Desa di Kecamatan Sewon**

<b>Desa</b>	<b>Luas (Km<sup>2</sup>)</b>	<b>Presentase terhadap Luas Kecamatan Sewon</b>
1. Pendowoharjo	6,98	25,70
2. Timbulharjo	7,78	28,64
3. Bangunharjo	6,79	25,00
4. Panggungharjo	5,61	20,66
<b>Kecamatan</b>	<b>27,16</b>	<b>100,00</b>

*Sumber : Kecamatan Sewon Dalam Angka 2017*

### **3. Visi dan Misi**

a. Visi

“Terwujudnya Pelayanan Prima di Kecamatan Sewon”

b. Misi

- 1) Melaksanakan pelayanan masyarakat.
- 2) Mengkoordinasi penyelenggaraan kegiatan Pemerintahan di Kecamatan.

- 3) Mengkoordinasi penyelenggaraan ketentraman dan ketertiban umum.
- 4) Mengkoordinasi penyelenggaraan pembangunan.
- 5) Mengkoordinasi kegiatan pemberdayaan masyarakat.

#### **4. Struktur Organisasi**

Struktur Organisasi Kecamatan Sewon yang menduduki jabatan (per Januari 2016) terdiri atas :

- 1) Kepala Camat : **Drs Danang Erwanto, M.Si**
- 2) Sekretaris Kecamatan : **Riswidodo, S.Ip, M.M**
  - a. Sub Bagian Umum : **Endang Yuniyati, Amd**
  - b. Sub Bagian Program Dan Keuangan : **Totok Samiyanto**
- 3) Seksi Tata Pemerintahan : **Mochammad Misbah, S.Ip**
- 4) Seksi Ketentraman Dan Ketertiban : **Bambang Suprimantoro, S.Sos.**
- 5) Seksi Pelayanan : **Mustika Nur H, S.Sos**
- 6) Seksi Ekonomi, Pembangunan Dan Lingkungan Hidup : **Drs. Moh Wahyudi Widodo, M.Sc**
- 7) Seksi Kemasyarakatan : **Widodo Yulianto, S.Sn.**

**Gambar 2**

**Struktur Organisasi Kecamatan Sewon**

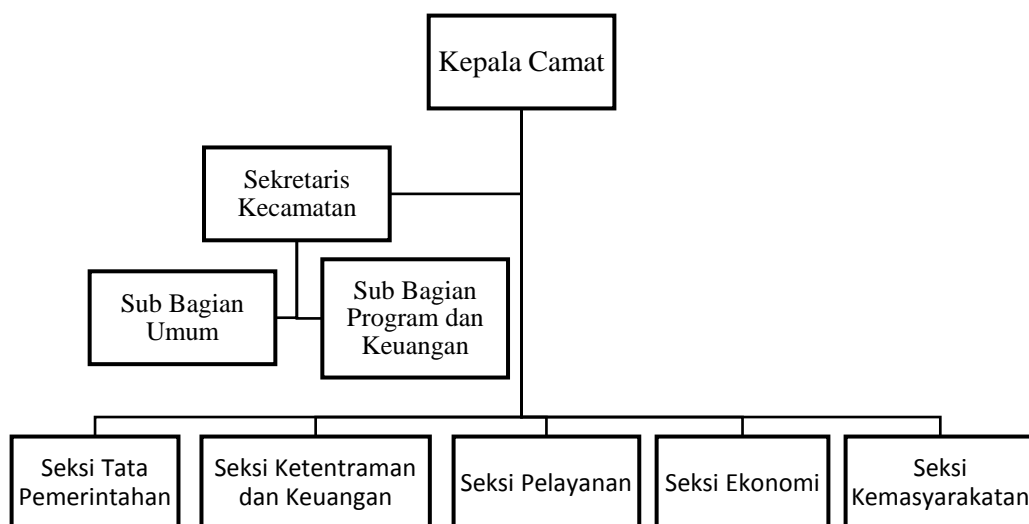

**5. Penduduk Berdasarkan Jenis Kelamin**

Berikut adalah jumlah penduduk di Kecamatan Sewon berdasarkan jenis kelamin :

**Tabel 2**

**Jumlah Penduduk berdasarkan Jenis Kelamin**

Desa	Laki-laki	Perempuan	Jumlah L+P
<b>1. Pendowoharjo</b>	10.911	10.809	21.720
<b>2. Timbulharjo</b>	11.421	11.108	22.529
<b>3. Bangunharjo</b>	12.921	12.762	25.683
<b>4. Panggunharjo</b>	14.017	13.805	27.822
Jumlah	<b>49.270</b>	<b>48.484</b>	<b>97.754</b>

*Sumber : www.kependudukan.jogjaprov.go.id*

Berdasarkan tabel diatas dapat disimpulkan bahwa Kecamatan Sewon memiliki empat desa dengan jumlah penduduk laki-laki dan perempuan di Desa Pendowoharjo berjumlah 21.720 orang, di Desa Timbulharjo berjumlah 22.529 orang, di Desa Bangunharjo berjumlah 25.683 orang, dan di Desa Panggunharjo berjumlah 27.822 orang. Jadi, total keseluruhan penduduk laki-laki dan perempuan berjumlah 97.754 orang.

## **6. Penduduk berdasarkan Jenis Pekerjaan**

Jumlah penduduk di Kecamatan Sewon menurut jenis pekerjaan terbagi menjadi 2 (dua) yakni sebagai berikut :

### **a. Bukan Angkatan Kerja**

- 1) Mengurus Rumah Tangga : 6.107 orang.
- 2) Pelajar/Mahasiswa : 11.741 orang.
- 3) Pensiunan : 1.422 orang.

### **b. Angkatan Kerja**

- 1) Belum Bekerja : 2.624 orang.
- 2) Aparatur Sipil Negara (ASN) : 2.802 orang.
- 3) TNI : 238 orang.
- 4) POLRI : 369 orang.
- 5) Pejabat Negara : 5 orang.
- 6) Buruh/tukang : 8.364 orang.
- 7) Sektor Pertanian : 14.137 orang.
- 8) Karyawan BUMN/BUMD : 249 orang.

- 9) Karyawan Swasta : 12.257 orang.
- 10) Wiraswasta : 12.192 orang.
- 11) Tenaga Medis : 237 orang.
- 12) Pekerjaan lainnya : 4.393 orang.

## 7. Pemerintahan

Berikut jumlah banyaknya Pedukuhan dan Rukun Tetangga (RT) masing-masing Desa di Kecamatan Sewon :

**Tabel 3**

**Banyaknya Pedukuhan dan RT per Desa di Kecamatan Sewon**

Desa	Jumlah (total)	
	Pedukuhan	Rukun Tetangga
<b>1. Pendowoharjo</b>	16	94
<b>2. Timbulharjo</b>	16	122
<b>3. Bangunharjo</b>	17	127
<b>4. Panggunharjo</b>	14	118
Kecamatan	<b>63</b>	<b>461</b>

*Sumber : Kecamatan Sewon Dalam Angka 2017*

Berdasarkan tabel diatas dapat diketahui bahwa di Kecamatan Sewon yang terdiri dari 4 (empat) Desa masing-masing memiliki jumlah berbeda, untuk Desa Pendowoharjo 16 dukuh dengan 94 RT, Desa Timbulharjo 16 dukuh dengan 122 RT, Desa Bangunharjo 17 dukuh dengan 127 RT, dan Desa Panggunharjo 14 dukuh dengan 118 RT. Kemudian jumlah keseluruhan menjadi 63 Pedukuhan dan 461 RT (Rukun Tetangga).

## 8. Pendidikan

Kecamatan Sewon memiliki beberapa sekolah, murid, guru dan kelas Sekolah Luar Biasa (SLB) pada tahun 2016/2017 yakni sebagai berikut :

**Tabel 4**  
**Banyaknya Sekolah, Murid, Guru, dan Kelas Sekolah Luar Biasa (SLB)**  
**Tahun 2016/2017**

<b>Desa</b>	<b>Sekolah</b>	<b>Murid</b>	<b>Guru</b>	<b>Kelas SLB</b>
1. Pendowoharjo	-	-	-	-
2. Timbulharjo	1	32	16	-
3. Bangunharjo	1	64	31	-
4. Panggungharjo	-	-	-	-
<b>Total Jumlah</b>	<b>2</b>	<b>96</b>	<b>47</b>	<b>-</b>

*Sumber : Kecamatan Sewon Dalam Angka 2017*

Berdasarkan tabel diatas menjelaskan bahwa kondisi sosial pendidikan di Kecamatan Sewon kurang baik karena dari seluruh desa hanya berjumlah 2 sekolah, 96 murid, 47 guru, dan 0 untuk kelas SLB. Untuk Desa Pendowoharjo dan Panggungharjo tidak memiliki sama sekali sekolah, murid, guru bahkan kelas SLB.

## 9. Kesehatan

Fasilitas kesehatan menurut jenisnya terdiri dari RS, Rumah Bersalin, Puskesmas, Puskesmas Pembantu, Apotek, dan Balai Pengobatan. Banyaknya

jumlah fasilitas kesehatan berada di beberapa desa yang ada di Kecamatan Sewon diantaranya yakni :

- a. Desa Pendowoharjo : 8
- b. Desa Timbulharjo : 6
- c. Desa Bangunharjo : 8
- d. Desa Panggungharjo : 14

#### 10. Sarana Ekonomi

Berikut adalah sarana ekonomi masyarakat sekitar di Kecamatan Sewon berdasarkan Desa :

**Tabel 5**

**Banyaknya Sarana Ekonomi Menurut Desa**

<b>Desa</b>	<b>Pasar</b>	<b>Swalayan</b>	<b>Toko</b>	<b>Restoran</b>	<b>Warung Makan</b>
1. Pendowoharjo	-	5	283	4	48
2. Timbulharjo	2	5	202	1	37
3. Bangunharjo	1	10	388	4	38
4. Panggungharjo	-	9	373	5	77
<b>Kecamatan</b>	<b>3</b>	<b>29</b>	<b>1.246</b>	<b>14</b>	<b>200</b>

*Sumber : Kecamatan Sewon Dalam Angka 2017*

Berdasarkan tabel diatas dapat diketahui banyaknya sarana perekonomian masing-masing Desa di Kecamatan Sewon. Untuk Desa Pendowoharjo tidak memiliki pasar namun memiliki 5 swalayan, 283 toko, 4 restoran, dan 48



warung makan. Kemudian Desa Timbulharjo memiliki 2 pasar, 5 swalayan, 202 toko, 1 restoran, dan 37 warung makan. Selanjutnya Desa Bangunharjo dengan 1 toko, 10 swalayan, 388 toko, 4 restoran, dan 38 warung makan. Terakhir Desa Panggungharjo dengan tidak adanya pasar, 9 swalayan, 373 toko, 5 restoran, dan 77 warung makan. Jumlah keseluruhan dari semua Desa ialah 3 pasar, 29 swalayan, 1.246 toko, 14 restoran dan 77 warung makan. Mayoritas masyarakat di Kecamatan Sewon meningkatkan perekonomian atau menambah penghasilannya dengan membuka toko.