

BAB IV

GAMBARAN UMUM SD MUHAMMADIYAH SUMBEREJO

KARANGMOJO GUNUNGKIDUL

A. LETAK GEOGRAFIS

Sekolah Dasar Muhammadiyah Sumberejo Karangmojo, terletak di dusun Sumberejo, Kecamatan Karangmojo, Kabupaten Gunungkidul, Propinsi Daerah Istimewa Yogyakarta. Berada pada sebidang tanah seluas 2800 m² (dua ribu delapan ratus meter persegi). Lokasi sekolah dari pusat kabupaten kota wonosari Gunungkidul kurang lebih sejauh 10 km. Dengan akses jalan Wonosari-Semin km 9. Adapun batas-batas lokasi SD Muhammadiyah Sumberejo adalah sebagai berikut:

1. Sebelah utara, berbatasan dengan kompleks rumah warga dan kompleks pondok pesantren Al-Hikmah Sumberejo.
2. Sebelah timur, lapangan bola dengan kepemilikan lapangan tanah kas desa yang di manfaatkan warga Sumberejo dan SD Muh Sumberejo dalam aktifitas berolahraga.
3. Sebelah barat rumah warga dusun Sumberejo berbatasan dengan desa Jlantir Gedangrejo Gunungkidul.
4. Sebelah selatan, tanah kas desa/sebagai ladang petani yang berbatasan dengan dusun Karangmojo Gunungkidul.

Karakteristik masyarakat desa Sumberejo dan sekitarnya adalah masarakat agraris, sebagian pekerjaan masyarakat desa Sumberejo dan sekitarnya adalah petani serta berternak: sapi, kambing, dan ayam sebagai

pekerjaan sampingan di rumahnya masing-masing sejumlah satu atau dua ekor.

Keseluruhan warga dusun Sumberejo beragama Islam. Dalam pemahaman agama dan ritual religius masyarakat dusun Sumberejo bisa di kategorikan masih terkesan tradisional terutama pola kehidupan generasi tua. Sebab di desa ini masih kental dengan tradisi nenek moyang atau pun tradisi-tadisi kesukuan yakni kejawenan (tradisi Jawa). Dengan pola dan pandangan hidup yang demikian tentu berimbaskan pada karakteristik pemahaman ajaran agama Islam yang bercampur pada kultur kejawen (abangan). Namun, aktifitas-aktifitas atau ritual-ritual keagamaan terlihat begitu semarak serta kesadaran dari kepala keluarga dan warga dalam membekali putra-putri menuntut ilmu untuk bersekolah di lembaga formal juga non formal. Hal ini ditandai dengan begitu banyaknya rutinitas kegiatan keagamaan seperti:

1. Mengaji (Membaca Al-Qur'an atau Turutan/Iqro') yang dilakukan para warga dan anak-anak sekolah dasar selepas magrib di masjid, mushola dan dirumah-rumah penduduk.
2. Kegiatan pengajian rutin mingguan di masjid juga kegiatan pengajian rutin bulanan warga bersama pondok Al-hikmah sumberejo. Begitu pula kegiatan remaja masjid yang mengadakan pengajian malam minggu dan sarana pertemuan para remaja masjid.

3. Kegiatan TPA (Taman Pendidikan Al-Qur'an) di masjid-masjid pada sore hari yang dilakukan oleh anak-anak usia Taman Kanak-Kanak dan Sekolah Dasar.

B. SEJARAH BERDIRI DAN PROFIL SD MUHAMMADIYAH SUMBEREJO GUNUNGKIDUL

SD Muhammadiyah Sumberejo, Karangmojo berdiri pada tahun 1958. Dari awal berdiri sampai tahun 2014 ini, SD Muhammadiyah Sumberejo Karangmojo, hanya mengalami dua kali pemindahan gedung karena awal mula berdirinya SD Muhammadiyah Sumberejo, Kaarangmojo, Gunungkidul bertempat di rumah warga yaitu rumah kepala dusun Sumberejo yang jarak pindahnya dari gedung saat ini tidak terlalu jauh. Pada awal berdiri tahun 1958-1968 meskipun bertempat tinggal di rumah kepala dusun karena belum ada gedung sekolah dan tanah untuk membangun namun antusias warga untuk menyekolahkan putra-putrinya nampak bersemarak. Hingga mendapatkan perhatian sejumlah pemberhati pendidikan dan berdirilah sebuah gedung sekolah yang di pelopori oleh organisasi Muhammadiyah dalam mengembangkan lembaga pendidikannya. Mulailah dari tahun 1968 sampai saat ini berdiri sebuah gedung sekolah yang hak miliknya atas nama kepemilikan yayasan Muhammadiyah sedangkan tanah berasal dari status tanah pinjam pakai dari pemerintah Desa Karangmojo.

Dari awal berdiri sampai saat ini SD Muhammadiyah Sumberejo dan maysarakat dusun Sumberejo semakin memperhatikan kualitas

pendidikan dan kerja administrasi serta kesadaran warga dalam berpartisipasi meningkatkan mutu pendidikan. Hal ini dengan jelas dapat diketahui bahwa saat ini SD Muhammadiyah Sumberejo tercatat sebagai sekolah dasar dengan akreditasi A. SD Muhammadiyah Sumberejo yang bernomor statistik sekolah (NSS) 101040307043 termasuk dalam sekolah inklusi yang menangani anak – anak yang memiliki kebutuhan khusus. Terutama anak yang kesulitan belajar. Namun di sekolah ini juga anak – anak yang berprestasi dan mampu bersaing di ajang – ajang lomba kedaerahan. Gedung sekolah dan tanah yang dulunya berstatus hak pinjam dari pemerintah desa, saat ini sudah menjadi hak milik sendiri, dengan hak bangunan merupakan milik yayasan Muhammadiyah Gunungkidul. (Wawancara dengan Bp Panggung Heri S, S.Pd pd tanggal 21 januari 2015 pukul 10.15 WIB)

Keberadaan SD Muhammadiyah Sumberejo ini sudah dipercaya masyarakat untuk melaksanakan proses pendidikan sejak 1 januari 1959 dan sampai sekarang.

Untuk lebih jelasnya berikut profil SD Muh Sumberejo saat ini seperti terlihat dalam tabel:

Tabel 2
Profil SD Muh Sumberejo Karangmojo GK

NO	PROFIL SEKOLAH	KETERANGAN
1.	Nama sekolah	SD MUH SUMBEREJO
2.	Tahun Pendirian	1959
3.	Alamat Sekolah	Sumberejo, RT 02/RW 09, Karangmojo, Karangmojo Gunungkidul DIY 55891

4.	NSS	101040307043
5.	Status Tanah	Milik Yayasan Muhammadiyah
6.	Akreditasi	A
4.	Nama Kepala Sekolah	PANGGUNG HERI SETIAWAN
	Pendidikan tertinggi	S- 1
	Program	PPKn
	Tahun menjadi Kepala sekolah	2013
5.	Nama Ketua Dewan Sekolah	Drs. SUPRIYANTO
	Pendidikan tertinggi	S 2
	Program	
	Lama Masa jabatan sebagai Ketua Dewan Sekolah	13 tahun
6.	Type Sekolah	-
7.	Ranking sekolah di tingkat kabupaten tahun ini	-

Sumber : Dokumen SD Muhammadiyah Sumberejo Karangmojo 2014

C. STRUKTUR ORGANISASI

SD Muhammadiyah Sumberejo yang merupakan bagian dari sebuah sistem pendidikan di Negara Indonesia tidak terlepas dari hierarki kepengurusan. Namun sedikit menjadi beda dengan sekolah negeri, dimana SD Muhammadiyah Sumberejo juga merupakan sub ordinat dari sebuah yayasan Persarikatan Muhammadiyah yang mempunyai karakter tersendiri. Secara hierarki kepengurusan maupun dalam menentukan keputusan lembaga harus tidak boleh melenceng dari aturan kedua lembaga di atasnya, meskipun secara substansi antara sistem pendidikan nasional dengan sistem pendidikan di persarikatan Muhammadiyah tidak berbeda. Untuk itu, untuk memperjelas relasi kuasa antara kedua lembaga

yang memayunginya demikian kami cantumkan skema atau bagan struktur kelembagaan maupun organisasi dari SD Muhammadiyah Sumberejo.

Adapun struktur tersebut adalah:

Gambar 2
Bagan Struktur SD Muhammadiyah Sumberejo

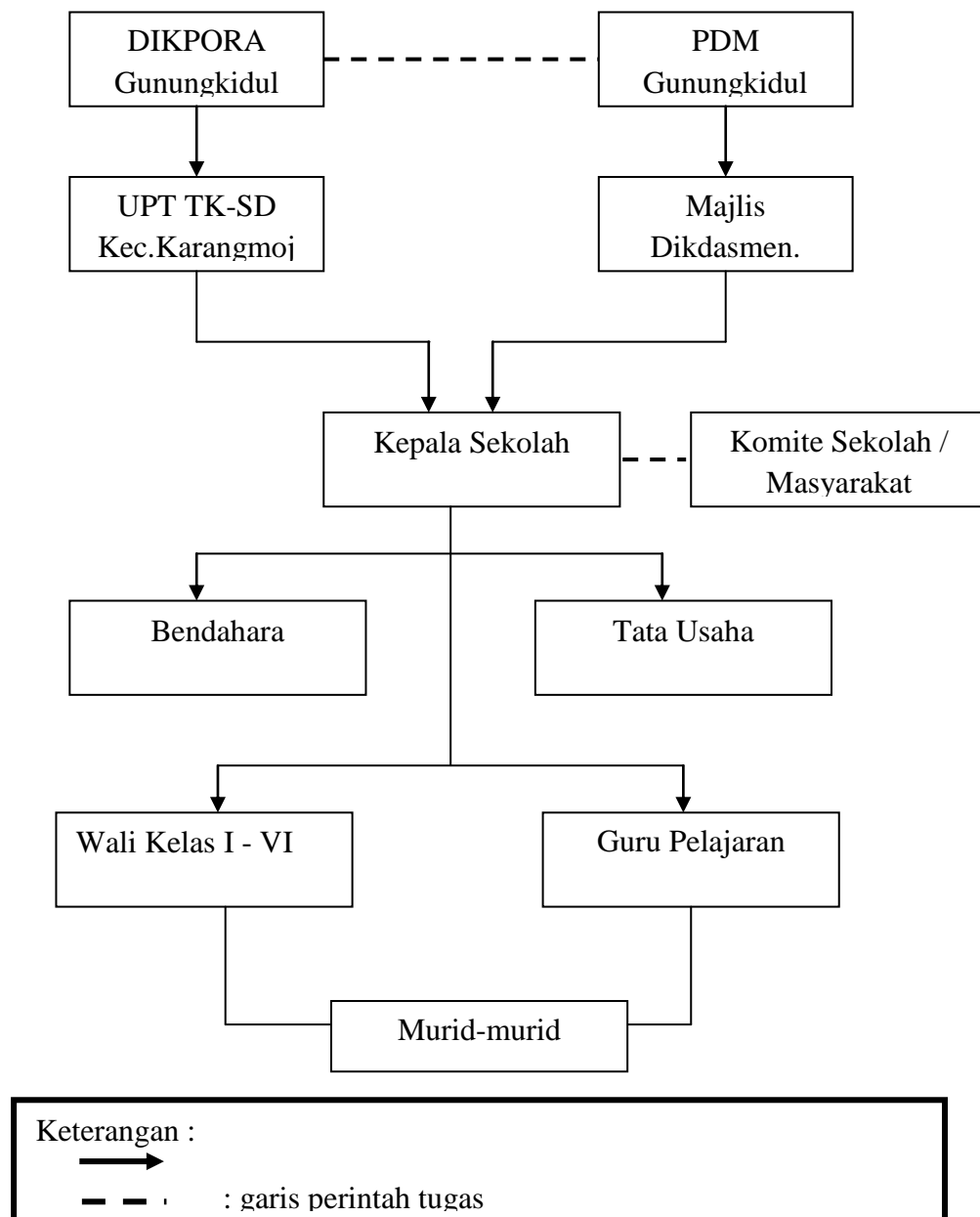

Sumber: Dokumen SD Muhammadiyah Sumberejo Karangmojo 2015

D. KEADAAN SISWA

Keadaan siswa dari tahun ke tahun pada SD Muh Sumberejo semakin meningkat baik dari segi kuantitas maupun kualitasnya. Dibawah ini gambaran dari keadaan siswa dari perkembangan jumlah murid, rombongan belajar, murid tinggal kelas dan murid yang drop out di SD Muh Sumberejo dekade tiga tahun terakhir dari tahun 2011 hingga tahun 2014 saat ini :

Tabel 3
Perkembangan jumlah murid dalam 3 tahun terakhir
2011/2012 sampai 2013/2014

Tahun	K E L A S						TOTAL
	I	II	II	IV	V	VI	
2011/2012	23	23	13	22	24	25	130
2012/2013	36	18	25	14	22	24	139
2013/2014	18	20	27	17	23	16	121

(Sumber: Dokumen SD Muhammadiyah Sumberejo Karangmojo 2014)

Tabel 4
Rombongan Belajar dalam 3 tahun terakhir 2011/2012 sampai
2013/2014

ROMBEL dan RUANG KELAS	K E L A S						TOTAL
	I	II	II	IV	V	VI	
Rombongan Belajar	2	2	2	2	2	2	12
Ruang Kelas	2	2	2	2	2	2	12

(Sumber: Dokumen SD Muhammadiyah Sumberejo Karangmojo 2014)

Tabel 5
Murid Tinggal Kelas 3 tahun terakhir 2011 sampai 2014

TAHUN	K E L A S						TOTAL
	I	II	II	IV	V	VI	
2011/2012	-	-	-	-	-	-	-
2012/2013	-	-	-	-	-	-	-
2013/2014	-	-	-	-	-	-	-

(Sumber: Dokumen SD Muhammadiyah Sumberejo Karangmojo 2014)

Tabel 6
Murid drop out3 tahun terakhir 2011 sampai 2014

TAHUN	K E L A S						TOTAL
	I	II	II	IV	V	VI	
2011/2012	-	-	-	-	-	-	-
2012/2013	-	-	-	-	-	-	-
2013/2014	-	-	-	-	-	-	-

(Sumber: Dokumen SD Muhammadiyah Sumberejo Karangmojo 2014)

Tabel 7
Murid naik kelas dan lulus dalam 3 tahun terakhir 2011/2012 sampai 2013/2014

Tahun	K E L A S						TOTAL
	I	II	III	IV	V	VI	
2011/2012	23	23	13	22	24	25	130
2012/2013	36	18	25	14	22	24	139
2013/2014	18	20	27	17	23	16	121

(Sumber: Dokumen SD Muhammadiyah Sumberejo Karangmojo 2014)

E. KEADAAN GURU

Dalam sebuah lembaga pendidikan tidak terlepas dari keberadaan tenaga pengajar sebagai *transformation of value* kepada peserta didik. Demikian juga di SD Muhammadiyah Sumberejo, keberadaan tenaga pendidik ini menjadi sangat penting mengingat letak SD Muhammadiyah Sumberejo berada di daerah pedesaan. Secara akses informasi menjadi sangat terbatas dikarenakan layanan yang belum memadai dan dapat dirasakan oleh masyarakat pedesaan pada umumnya. Namun letak tersebut juga menjadi nilai positif atau mempermudah peran pendidik dalam proses transformasi nilai kepada peserta didik, dikarenakan efek negatif dari kebebasan akses informasi tidak begitu dominan.

Keberadaan tenaga pendidik di SD Muhammadiyah Sumberejo bisa dikatakan memadai meski belum sesuai dengan undang-undang Guru yang mengharuskan pendidik di sekolah dasar adalah sejajar dengan Strata satu. Namun demikian, peran kepala sekolah cukup memadai untuk melakukan *management job description* di SD Muhammadiyah Sumberejo yakni dengan menempatkan tenaga pendidik sesuai dengan kapasitas yang dimiliki.

Berikut adalah kondisi Guru SD Muhammadiyah Sumberejo berdasarkan tingkat pendidikan dan status kepegawaian masing-masing yang tertera dalam tabel.

Tabel 8
Keadaan Guru Berdasarkan Tugas

Tingkat Pendidikan	Status				Total
	PNS	Guru kontrak	Guru yayasan	Guru honorer	
S3	-	-	-	-	-
S2	-	-	-	-	-
S1	2	-	10	-	12
D4	-	-	-	-	-
D3	-	-	-	-	-
D2	-	-	-	-	-
D1	-	-	-	-	-
SMU	1	-	2	-	3
Jumlah	3	-	12	-	15

(Sumber : Dokumen SD Muhammadiyah Sumberejo, Karangmojo 2014)

Dengan melihat tabel keadaan Guru berdasarkan status kepegawaian tersebut, keberadaan guru di SD Muhammadiyah Sumberejo bisa dikatakan mencukupi untuk proses kegiatan belajar mengajar dan penambahan kreativitas siswa melalui kegiatan ekstra kokurikuler di luar jam belajar.

Kondisi tenaga pendidik atau guru di SD Muhammadiyah Sumberejo yang kesemuanya berjumlah 15 (delapan belas) orang dirasa cukup untuk membuat SD Muhammadiyah Sumberejo sebagai tempat untuk membekali masyarakat sekitar dalam memenuhi kebutuhan akan pendidikan dasar atau menjawab program wajib belajar sembilan tahun yang dicanangkan pemerintah. Sampai saat ini, SD Muhammadiyah Sumberejo meskipun lembaga pendidikan swasta juga telah menjalankan

program pendidikan gratis dengan ditopang biaya dari dana Bantuan Operasional Sekolah (BOS).

F. KEADAAN KARYAWAN

Keadaan karyawan di SD Muhammadiyah Sumberejo Karangmojo diperlukan untuk membantu pelaksanaan proses pendidikan serta kelancaran seluruh operasional kegiatan belajar mengajar dan juga menjaga keamanan sekolah. Namun dalam hal karyawan di SD Muhammadiyah Sumberejo Karangmojo secara khusus yang membidangi dalam tugas administratif belum ada dan tenaga admistrasi masih di kerjakan oleh guru, juga dengan adanya penjaga SD di berikan tugas pula sebagai tenaga administrasi dalam pekerjaannya selain menjaga dan merawat kebersihan sekolah..

G. KEADAAN SARANA DAN FASILITAS

SD Muhammadiyah Sumberejo pada saat ini (tahun 2014) mempunyai gedung permanen yang dibangun diatas tanah wakaf dengan kepemilikan atas nama yayasan Muhammadiyah dengan luas tanah 2800m² dengan luas bangunan 584m². Kondisi infrasturkutr SD Muhammadiyah Sumberejo saat ini melingkupi ruang kelas, ruang laboratorium (komputer dan IPA), ruang perpustakaan, ruang kantor (kepala sekolah dan guru). Berikut tabel insfatrukstur di SD Muhammadiyah Sumberejo Gunungkidul seperti terlihat pada tabel:

Tabel 9
Kondisi Infrastruktur SD Muhammadiyah Sumberejo 2013

No	Keterangan Ruang	Jumlah	Kondisi
1	Ruang Kelas	12	Sedang
2	Ruang Kepsek	1	Baik
3	Ruang Guru	1	Baik
4	Ruang Perpustakaan	1	Baik
5	Ruang Lab. Komputer	1	Baik
6	Ruang Ibadah		-
7	WC	8	Baik

(Sumber : Dokumen SD Muhammadiyah Sumberejo 2014)

Hasil dari dokumentasi tentang keadaan fasilitas SD Muhammadiyah Sumberejo Gunungkidul berdasarkan jumlah ukuran tanah yang di tempati dan jumlah ruang yang di gunakan dalam gedung adalah sebagai berikut:

Tabel 10
Kondisi Fasilitas SD Muhammadiyah Sumberejo berdasarkan ukuran tanah dan bangunan gedung 2013

NO	Fasilitas Sekolah	Jmh	Luas (M2)	Pemilik	Kondisi
		(unit)	Per Unit		
1.	TANAH				
a.	Tanah	1	2800	yayasan	Baik
b.	Tanah ditempati		2725	yayasan	Baik
2.	RUANGAN				
a.	Ruang Akademik				
1).	Ruang kelas		245	yayasan	Baik
2).	Ruang Laboratorium Sains		-		
3).	Lab. Komputer		26	yayasan	Baik
4).	Lab. Bahasa		-		
5).	Ruang Olahraga		-		
6).	Perpustakaan		54	yayasan	Baik
b.	Ruang Non Akademik				
			-		

1).	Ruang Kepala Sekolah		12	yayasan	Baik
2).	Ruang Guru		24	yayasan	baik
3).	Ruang Reproduksi		-		
4).	Ruang Tata Usaha		-		
c.	Ruang Pelengkap				
1).	Ruang ibadah		16	yayasan	baik
2).	Ruang koperasi sekolah		-		
3).	Ruang Pramuka dan PMI		-		
4).	Ruang Konseling		-		
5).	Ruang Serba Guna		-		
6).	Toilet		8	yayasan	baik
3.	FURNITURE	-	-	-	-
a.	Furniture Akademik	-	-	-	-
b.	Furniture Non Akademik		-		
c.	Furniture Pelengkap	-	-	-	-
4.	AUDIO VISUAL				
a.	AVA untuk Sains	-	-	-	-
b.	AVA untuk ilmu sosial	-	-	-	-
c.	AVA utk matematika	-	-	-	-
5.	BUKU-BUKU				
a.	Buku materi				
1).	IPA (Sains)	145	-	Sekolah	Baik
2).	PKn	170	-	Sekolah	Baik
3).	Bahasa Indonesia	145	-	Sekolah	Baik
4).	Matematika	145	-	Sekolah	Baik
5).	B. Jawa	133	-		
6).	IPS	145	-		
7).	Pend. Agama Islam	147	-	Sekolah	Baik
8).	Kemuhammadiyah	138	-	sekolah	Baik
9).	Bahasa Arab	138	-	Sekolah	Baik
b.	Buku Pelengkap	315	-	Sekolah	Baik
c.	Buku Bacaan	145	-	Sekolah	Baik
d.	Buku Referensi	35	-	Sekolah	Baik
e.	Buku Tematik	81	-	Sekolah	Baik

(Sumber : Dokumen SD Muhammadiyah Sumberejo 2014)

Disamping penyediaan infrastruktur yang terus mengalami peningkatan, penataan administrasi kekayaan SD Muhammadiyah Sumberejo juga tertata dengan rapi. Hal ini terlihat dengan adanya dokumen inventaris kekayaan SD Muhammadiyah Sumberejo. Adapaun daftar inventarisir tersebut dapat dilihat dalam tabel 9 sebagai berikut :

Tabel 11
Daftar Inventaris SD Muhammadiyah Sumberejo tahun 2011

NO	NAMA BARANG	KETERANGAN
1	Almari	Ada
2	Papan tulis	Ada
3	Meja kursi siswa	Ada
4	Papan absen	Ada
5	Meja kursi guru	Ada
6	Jam	Ada
7	Dokumentasi	Ada
8	Mesin ketik	Ada
9	Tape recorder	Ada
10	Perlatan olah raga	Ada
11	Buku-buku agama	Ada
12	Buku umum	Ada
13	Globe	Ada
14	Meja kursi tamu	Ada
15	Instalasi listrik	Ada
16	Kalkulator	Ada
17	Piala / hadiah	Ada
18	Piagam	Ada
19	Meja kursi kantor	Ada
20	Peralatan UKS	Ada
21	Perlatan Pramuka	Ada
22	Perlatan monografi	Ada
23	Peta	Ada
24	KIT IPA	Ada
25	Komputer + Printer	Ada
26	Proyektor dan UHF	Ada
27	Bendera	Ada
28	Rak Buku	Ada
29	Tikar/karpet	Ada

(Sumber : Dokumen SD Muhammadiyah Sumberejo 2014)

Dari dokumen tersebut bisa diperhatikan bahwasanya sarana dan prasarana sudah memadai namun untuk pembelajaran ISMUBA yang masih minimnya media

H. VISI MISI DAN TUJUAN

Proses Kegiatan belajar mengajar di SD Muhammadiyah Sumberejo akan semakin terarah dan berkarakter tentu tidak terlepas dari pedoman atau acuan dalam setiap pengambilan keputusan lembaga. Oleh karena itu, untuk menentukan arah dan mempertahankan karakter sekolah yang tidak terlepas dari nilai-nilai agama yang berada di bawah naungan yayasan persarikatan Muhammadiyah, maka SD Muhammadiyah Sumberejo menentukan VISI, MISI dan Tujuannya sebagai berikut :

1. Visi SD Muhammadiyah Sumberejo

“Terwujudnya insan yang sholih dan sholikhah, cerdas, dan berdaya mutu untuk meraih prestasi”.

Dengan indikator:

- a. Manusia yang beriman, bertaqwa dan berakhlak mulia.
- b. Cepat dan tepat memecahkan masalah yang dihadapi.
- c. Berprestasi baik akademis maupun non akademis.

2. Misi SD Muhammadiyah Sumberejo

- a. Melaksanakan bimbingan khusus untuk meningkatkan mutu kelulusan.

- b. Melaksanakan bimbingan dan pelatihan dasar computer sehingga siswa menguasai dan mampu memanfaatkan perkembangan teknologi khususnya computer.
- c. Membekali siswa dengan pengetahuan dan pengalaman ajaran agama sehingga menjadi siswa yang kuat iman dan amal sholihahnya menuju pada tingkatan taqwa kepada Allah SWT.
- d. Menumbuhkan dan mengembangkan pola pikir dan tindakan yang mencerminkan akhlak mulia dan budaya mutu dalam kehidupan sehari – hari.
- e. Melaksanakan pembinaan berbagai bidang olahraga sehingga siswa memiliki daya fisik yang sehat dan tangguh.
- f. Melaksanakan pembinaan berbagai bidang seni sehingga siswa memiliki sikap yang santun, humanistik, dan jiwa yang menghargai keindahan,.
- g. Melaksanakan pembinaan dalam baca tulis Al-Qur'an.
- h. Memberikan pendidikan dan pelatihan berorientasi kecakapan hidup sehingga siswa memiliki keunggulan komparatif dalam lingkungannya.

3. TujuanSD Muhammadiyah Sumberejo

- a. Meningkatkan pengalaman ajaran islam dalam kehidupan sehari – hari..
- b. Meningkatkan prestasi akademis.
- c. Meraih prestasi dibidang non akademis.

- d. Meningkatkan tertib administrasi.
- e. Meningkatkan jalinan kerja, ukhuwah islamiyah dan kebersamaan dengan berbagai pihak.
- f. Menyelenggarakan program ketrampilan.
- g. Meningkatkan terciptanya kondisi warga sekolah yang sehat jasmani dan rohani.
- h. Membiasakan ucapan, perilaku dan pola pikir yang mengacu pada budaya islami.

I. KELULUSAN SISWA

Ketercapaian proses pendidikan di sebuah lembaga pendidikan tidak diukur dari kualitas peserta didiknya ketika masuk ke sekolah tersebut, melainkan dilihat dari out put yang dihasilkan. Hal ini dapat dilihat dari angka kelulusan siswa atau peserta didiknya. Oleh sebab itu, SD Muhammadiyah Sumberejo sangat memperhatikan angka kelulusan peserta didiknya. Dari tahun ke tahun SD Muhammadiyah Sumberejo berusaha mempertahankan angka kelulusan peserta didiknya untuk tidak turun. Dan upaya praktisi pendidikan (guru dan pegawai) di SD Muhammadiyah Sumberejo ini berbuah hasil yang memuaskan, dari tahun ke tahun angka kelulusan peserta didik di SD Muhammadiyah Sumberejo selalu mencapai 100 %. Hal ini dapat dilihat dalam tabel 10 berikut ini :

Tabel 12
Daftar Kelulusan siswa SD Muh Sumberejo Karangmojo
tahun ajaran 2005/2006 sampai dengan 2012/2013

No	Tahun Pelajaran	Peserta			Lulus			Prosentase %
		L	P	Jml	L	P	JML	
1	2005/2006	13	5	18	13	5	18	100
2	2006/2007	5	4	9	5	4	9	100
3	2007/2008	11	3	14	11	3	14	100
4	2008/2009	13	14	27	13	14	27	100
5	2009/2010	15	14	29	15	14	29	100
6	2010/2011	14	15	29	14	15	29	100
7	2011/2012	15	10	25	15	10	25	100
8	2012/2013	15	9	24				

(Sumber : Dokumen SD Muhammadiyah Sumberejo 2014)

Dari tabel 10 tersebut, dapat diketahui bahwasanya SD Muhammadiyah Sumberejo secara kualitatif mampu mendidik peserta didiknya dari tahun ajaran ke tahun ajaran berikutnya dengan baik yang terindikasi dari prosentase kelulusan mencapai 100 %.

J. KEGIATAN EKSTRA KURIKULER

Untuk meningkatkan kemampuan siswa baik dibidang agama maupun seni, ketrampilan, teknologi dan budaya maka di SD Muhammadiyah Sumberejo Gunungkidul diadakan beberapa kegiatan ekstrakurikuler, diantaranya:

1. TPA

Untuk meningkatkan keimanan dan ketaqwaan maka di SD Muhammadiyah Sumberejo Gunungkidul diadakan kegiatan Taman Pendidikan Al-Qur'an, yang mengajarkan siswa tentang cara baca Al-Qur'an sesuai dengan tajwid, pengajaran fiqh, dan hafalan atau tahfidz

2. HW

Kegiatan ini hampir sama dengan kegiatan pramuka jika disekolah umum, kegiatan ini diadakan 1 minggu sekali di SD Muhammadiyah Sumberejo Gunungkidul secara rutin dengan kegiatan-kegiatan yang berhubungan dengan ke-HW-an, seperti talitemali, perkemahan, hiking hal ini diharapkan dapat menumbuhkan rasa patriotism di dalam diri siswa-siswinya

3. Drumband

Kegiatan ini dilaksanakan 1 minggu sekali, dan selalu dimanfaatkan ketika terdapat event-event tertentu, seperti upacara hari-hari besar.