

## BAB II

### DESKRIPSI OBYEK PENELITIAN

#### A. Gambaran Umum Kabupaten Lombok Timur

Table 2.1

Gambaran Umum Kabupaten Lombok Timur

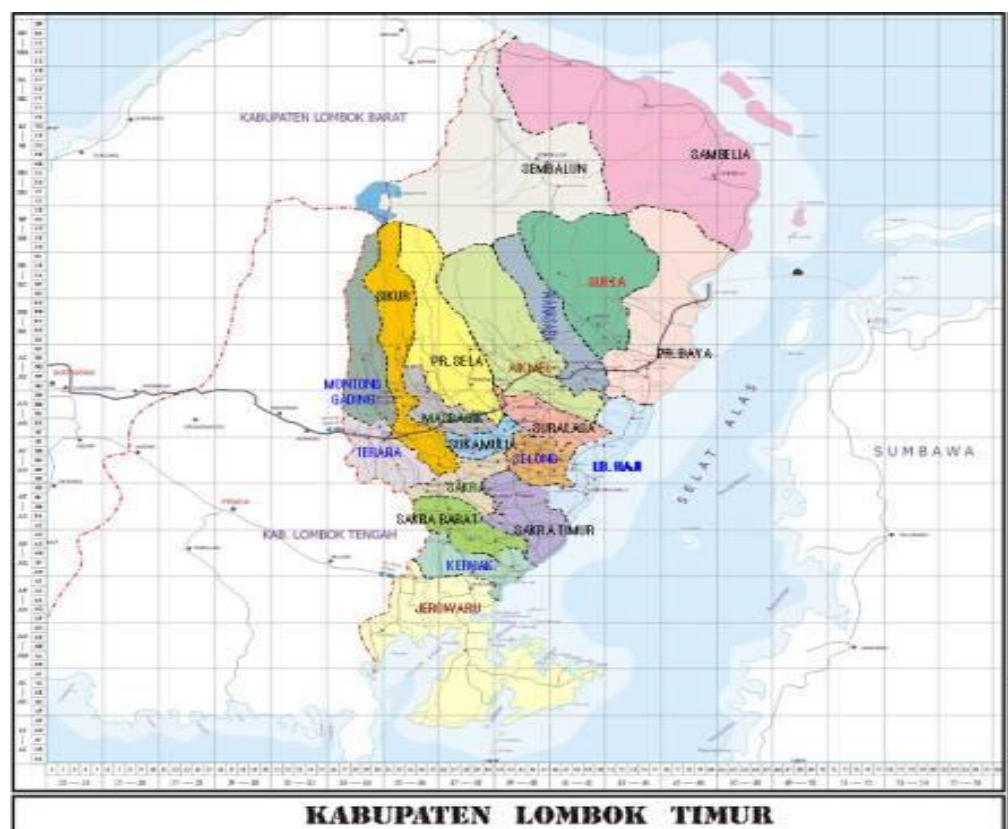

Gambar 2.1. Peta Wilayah Kabupaten Lombok Timur

#### 1. Letak Geografis Kabupaten Lombok Timur

Kabupaten Lombok Timur adalah salah satu kabupaten diantara sembilan Kabupaten/Kota di Propinsi Nusa Tenggara Barat, berada di sebelah timur Pulau Lombok, dengan letak geografis antara  $116^{\circ}$  -  $117^{\circ}$  Bujur Timur

dan 8° - 9° Lintang Selatan. Luas wilayahnya tercatat 2.679,88 km<sup>2</sup> , terdiri atas daratan seluas 1.605,55 km<sup>2</sup> atau (59,91%) dan lautan seluas 1.074,33 km<sup>2</sup> (40,09 %).

Secara administratif Kabupaten Lombok Timur terdiri dari 20 Kecamatan, 13 kelurahan, 106 Desa, 772 lingkungan/dusun dengan batas administrasi sebagai berikut :

- a. Sebelah Utara : Laut Jawa
- b. Sebelah Selatan : Samudra Indonesia
- c. Sebelah Barat : Kabupaten Lombok Tengah
- d. Sebelah Timur : Selat Alas

## 2. Topografi

Kondisi topografi kabupaten Lombok timur terletak pada ketinggian 0-3.726 meter diatas permukaan laut dengan kemiringan hamparan dari utara ke selatan. Kemiringan lereng antara 0-2 persen mencakup daerah-daerah disepanjang pantai yang terbentang mulai dari bagian utara kearah timur hingga kebagian selatan, sedangkan kemiringan lereng lebih dari 40 persen mencakup pegunungan Rinjani yang terletak dibagian utara.

## 3. Ekologis

Seperti halnya wilayah Indonesia pada umumnya, iklim di Kabupaten Lombok Timur termasuk iklim tropis dengan temperature berkisar 20-30 derajat Celcius. Dampak pemanasan global beberapa kurun waktu terakhir menyebabkan perubahan iklim yang dapat dilihat dari curah hujan dan hari

hujan yang berfluktuatif dalam beberapa tahun terakhir. Selama tahun 2013, rata-rata curah hujan perbulan sebesar 128 mm dan rata-rata hari hujan perbulan adalah 10 hari hujan setiap bulannya.

#### 4. Demografi

Jumlah penduduk di Kabupaten Lombok Timur tahun 2014 yaitu sebanyak 1 153 773.00 jiwa yang tersebar di 20 kecamatan. Berikut tabel jumlah penduduk Kabupaten Lombok Timur menurut jenis kelamin yang tersebar diseluruh kecamatan.

Jumlah Penduduk Menurut Kecamatan dan Jenis Kelamin di Kabupaten

Lombok Timur Tahun 2014

Tabel 2.2

No	Kecamatan	Jenis kelamin		Jumlah
		Laki-Lali	Perempuan	
1	Keruak	23952.200	26885.00	50837.00
2	Jero waru	27435.00	29709.00	57144.00
3	Sakra	25491.00	29799.00	55290.00
4	Sacra barat	22426.00	26851.00	49277.00
5	Sacra timur	19333.00	23587.00	42920.00
6	Terara	32103.00	35632.00	67735.00
7	Montong gading	18842.00	22960.00	41802.00
8	Sikur	31159.00	38164.00	69323.00
9	Masbagik	46682.00	51469.00	98151.00
10	Pringga sela	24057.00	28184.00	52241.00
11	Sukamulia	14320.00	17261.00	31581.00
12	Suralaga	24779.00	28564.00	53343.00
13	Selong	41729.00	46200.00	87929.00
14	Labuhan haji	26082.00	29392.00	55474.00
15	Pringga baya	43969.00	49458.00	93427.00
16	Suela	17640.00	20843.00	38 483.00
17	Aikmel	44 589.00	52 353.00	96 942.00
18	Wanasaba	27 929.00	33 166.00	61 095.00
19	Sembalun	9 434.00	10 143.00	19 577.00
20	Sambalia	15 201.00	16 001.00	31 202.00
	Jumlah	537 152.00	616 621.00	1 153 773.00

Sumber : Badan Pusat Statistik Kabupaten Lombok Timur

Tahun 2014

## **B. Gambaran Umum Dinas Kebudayaan Dan Pariwisata Kabupaten Lombok Timur**

Dinas Kebudayaan dan Pariwisata Kabupaten Lombok Timur dibentuk berdasarkan peraturan Daerah Kabupaten Lombok Timur Nomor 15 Tahun 2009 tentang perubahan atas peraturan Daerah Nomor 4 tahun 2008 Tentang Organisasi dan tata kerja perangkat Daerah Kabupaten Lombok Timur. Selanjutnya berdasarkan peraturan Bupati Lombok Timur Nomor 35 tahun 2010 tentang rincian tugas pokok fungsi dan fungsi Dinas Kebudayaan dan Pariwisata Kabupaten Lombok Timur, Dinas Kebudayaan dan Pariwisata mempunyai tugas menyelenggarakan urusan Pemerintah Daerah dibidang Kebudayaan dan Pariwisata.

### **1. Visi, Misi dan Renstra**

#### **a. Visi**

“Terwujudnya Nilai Budaya Luhur dan Kreatifitas Untuk Membangun Diri Dalam Menunjang Perekonomian, Sadar Wisata Yang Mengacu Pada Sapta Pesona, Berdaya Saing Menuju Masyarakat Adil Sejahtera Berdasarkan Iman dan Ahlak”

#### **b. Misi**

- 1) Melestarikan nilai keragaman dan kekayaan budaya dalam rangka memperkuat jati diri dan karakter Lombok Timur.
- 2) Melestarikan nilai keragaman dan kekayaan budaya dalam rangka memperkuat jati diri dan karakter bangsa.

- 3) Mengembangkan industri budaya dan pariwisata yang berdaya saing dan destinasi yang berkelanjutan dan menerapkan pemasaran yang bertanggungjawab atau responsible (marketing).
- 4) Mengembangkan sumberdaya kebudayaan dan Pariwisata.
- 5) Mewujudkan sumberdaya manusia (SDM) profesional dibidang kebudayaan dan pariwisata.
- 6) Meningkatkan komitmen dan keberpihakan pemerintah dalam mendorong pembangunan kebudayaan dan pariwisata yang responsive, transparan dan akuntabel.
- 7) Membangun masyarakat sadar budaya dan sadar wisata serta meningkatkan daya tarik dan menata obyek wisa.

c. Rencana Strategis (RENSTRA)

- 1) Program dan kegiatan pokok bidang kebudayaan “penguatan jati diri bangsa dan pelestarian budaya”

- a) Program pengembangan nilai seni dan budaya

Kegiatan pokok :

- Pembangunan karkater dan budi pekerti
- Pengembangan dan pelestarian nilai-nilai tradisis
- Pengembangan masyarakat adat
- Pelestarian dan pengembangan kesenian
- Pelestarian sejarah dan nilai-nilai tradisional

- Dukungan manajemen dan dukungan teknis lainnya

b) Program kesejarahan dan kepurbakalaan

Kegiatan pokok :

- Pengembangan nilai sejarah
- Pengembangan geografis sejarah
- Pengembangan pengelolaan peninggalan sejarah kepurbakalaan
- Pelestarian peninggalan warisan purbakala
- Dukungan manajemen dan dukungan teknis lainnya

c) Program pengembangan sumber dayakebudayaan dan pariwisata

Kegiatan pokok :

- Pembinaan SDM kebudayaan dan pariwisata
- Penelitian dan pengembangan bidang pariwisata
- Penelitian dan pengembalian bidang kepurbakalaan (Arkeologi)
- Dukungan manajemen dan dukungan teknis lainnya

2) Program dan kegiatan pokok bidang pariwisata “peningkatan daya saing pariwisata”

a) Program pengembangan destinasi pariwisata

Kegiatan pokoknya :

- Pengembangan usaha industry dan investasi pariwisata
- Pengembangan standarisasi pariwisata
- Pengembangan daya tarik pariwisata

- Pemberdayaan masyarakat di destinasi pariwisata
- Peningkatan program PNPM mandiri dibidang pariwisata
- Dukungan manajemen dari dinas terkait lainnya

b) Program pengembangan pemasaran pariwisata

Kegiatan pokoknya :

- Peningkatan promosi pariwisata dalam negeri
- Peningkatan promosi pariwisata luar negeri
- Peningkatan informasi pasar pariwisata
- Peningkatan publikasi pariwisata
- Peningkatan perlanan promosi (pameran)
- Pembinaan promosi dan pemasaran pariwisata
- Dukungan manajemen dan dukungan lainnya

c) Program pengembangan sumber daya kebudayaan dan pariwisata

Kegiatan pokok :

- Pengembangan sumber daya kebudayaan dan pariwisata
- Pengembangan pendidikan tinggi pariwisata
- Penelitian dan pengembangan bidang kepariwisataan
- Dukungan manajemen dan teknis lainnya

d) Program pengembangan kemitraan

Kegiatan pokok :

- Pembinaan pelaku wisata



## 2. Tugas Pokok Dan Fungsi

### a. Kepala Dinas

Kepala Dinas Kebudayaan dan Pariwisata Kabupaten Lombok Timur mempunyai tugas pokok memimpin, merumuskan, mengatur, membina, mengendalikan, mengkoordinasikan dan mempertanggung jawabkan kebijakan teknis dan pelaksanaan kebijakan daerah dibidang kebudayaan dan pariwisata, kepada Bupati Lombok Timur.

### b. Sekretaris

#### 1. Tugas Pokok

Menyelenggarakan penyusunan dan pelaporan rencana kerja dan program, pengelolaan keuangan serta urusan umum dan kepegawaian.

#### 2. Fungsi

- a) Penyusunan rencana kerja sekretariat dan rencana kerja Dinas
- b) Penyusunan konsep rencana strategis Dinas
- c) Penyusunan konsep kebijakan Pemerintah Daerah dibidang kebudayaan dan pariwisata.
- d) Penyusunan konsep kebijakan dinas untuk pengelolaan program, keuangan, serta administrasi urusan umum dan kepegawaian.
- e) Penyelenggaraan dan pembinaan administrasi program dan keuangan serta administrasi urusan umum dan kepegawaian dilingkup Dinas.
- f) Penyelenggaraan penilaian kinerja dilingkup Sekretaris.
- g) Pengkoordinasian tugas dan kegiatan dilingkup sekretaris.

- h) Pengkoordinasian tugas dan program sekretariat dengan bidang dilingkup Dinas.
- i) Penyelenggaraan pengawasan dan pengendalian, pemantauan , dan evaluasi kegiatan sekretariat.
- j) Pelaporan pelaksanaan tugas dan tugas dilingkup sekretariat secara rutin dan berkala
- k) Pelaporan pelaksanaan tugas dan program dilingkup sekretariat secara rutin dan berkala
- l) Pelaksanaan tugas lain yang diberikan oleh atasan

c. Bidang Kebudayaan

Bidang kebudayaan dipimpin oleh seorang kepala bidang yang berada dibawah dan bertanggung jawab kepada kepala dinas.

1. Tugas Pokok

Menyelenggarakan pengembangan bahasa, sastra dan kesenian, pelestarian nilai tradisional dan budaya daerah, serta pendalaman nilai sejarah dan perlindungan kepurbakalan.

2. Fungsi

- a) Penyusunan rencana kerja bidang kebudayaan.
- b) Penyusunan konsep kebijakan pemerintah daerah dalam aspek pengembangan bahasa, sastra dan kesenian, pelestariaan nilai tradisional dan budaya daerah, serta pendalaman nilai sejarah dan perlindungan kepurbakalaan.

- c) Pengorganisasian tugas dan program bidang dilingkup bidang kebudayaan.
- d) Penyelenggaraan pelestarian nilai-nilai tradisional dan budaya daerah
- e) Pembinaan dan pengembangan bahasa, sastra dan kesenian.
- f) Penyelenggaraan pendalaman nilai sejarah dan perlindungan kepurbakalaan.
- g) Pengkoordinasian tugas dan program kebudayaan dengan bidang lainnya dilingkup Dinas.
- h) Pengawasan dan pengendalian, pemantauan dan evaluasi tugas dan program dilingkup bidang kebudayaan secara rutin dan berkala.
- i) Pelaporan pelaksanaan tugas dan program dilingkup bidang kebudayaan secara rutin dan berkala.
- j) Pelaksanaan tugas dan lain yang diberikan atasan.

d. Bidang Obyek Daya Tarik Dan Sarana Wisata (ODTSW)

Bidang ODTSW dipimpin oleh seorang kepala bidang yang berada dibawah dan bertanggung jawab kepada Kepala Dinas.

1. Tugas Pokok

Menyelenggarakan pengembangan obyek daya tarik dan sarana.

2. Fungsi

- a) Penyusunan konsep kebijakan Pemerintah Daerah dalam aspek pembangunan obyek daya tarik dan sarana.

- b) Pengorganisasian tugas dan program bidang dilingkup bidang ODTSW
  - c) Pembinaan dan pengembangan management obyek daya tarik dan sarana
  - d) Penyelenggaraan kemitraan dan kerjasama dengan pihak lain dalam pengembangan dan pembangunan obyek daya tarik dan sarana.
  - e) Pengkoordinasian tugas dan program bidang ODTSW dengan bidang lainnya dilingkup Dinas
  - f) Pengawasan dan pengendalian, pemantauan dan evaluasi tugas dan program di lingkup bidang ODTSW secara rutin dan berkala.
  - g) Pelaporan pelaksanaan tugas dan program dilingkup bidang ODTSW secara rutin dan berkala.
  - h) Pelaksanaan tugas lain yang diberikan oleh atasan.
- e. Bidang Pemasaran Dan Pengembangan Sumberdaya Wisata (PPSDW)

Bidang PPSDW dipimpin oleh seorang kepala bidang yang berada dibawah dan bertanggung jawab kepada Kepala Dinas.

1. Tugas Pokok

Menyelenggarakan pembinaan serta pemasaran dan pengembangan sumberdaya wisata.

2. Fungsi

- a) Penyusunan rencana kerja PPSDW.

- b) Penysunan konsep kebijakan Pemerintah Daerah dalam aspek pembinaan serta pemasaran dan pengembangan sumber daya wisata.
- c) Pengorganisasian tugas dan program bidang dilingkup bidang PPSDW.
- d) Penyelenggaraan kemitraan dan kerjasama dengan pihak lain dalam pemasaran dan pembangunan obyek daya wisata.
- e) Pengkoordinasian tugas dan program bidang PPSDW dengan bidang lainnya dilingkup Dinas.
- f) Pengawasan dan pengendalian, pemantauan dan evaluasi tugas dan program dilingkup bidang PPSDW secara rutin dan berkala.
- g) Pelaporan pelaksanaan tugas dan program dilingkup bidang PPSDW secara rutin dan berkala.
- h) Pelaksanaan tugas lain yang diberikan oleh atasan.

### **3. Struktur Organisasi Dinas Kebudayaan dan Pariwisata Kabupaten Lombok Timur**

Berdasarkan Peraturan Bupati Lombok Timur No. 35 Tahun 2010, tanggal 03 Agustus 2010 Tentang rincian tugas pokok, fungsi dan struktur organisasi Dinas Kebudayaan dan Pariwisata Kabupaten Lombok Timur sebagai berikut :

- a. Kepala Dinas
- b. Sekretaris terdiri dari:

- 1) Sub Bagian Program dan Pelaporan
  - 2) Sub Bagian Keuangan
  - 3) Sub Bagian Umum dan Kepegawaian
- c. Bidang Kebudayaan terdiri dari:
- 1) Seksi Bahasa Sastra dan Kesenian
  - 2) Seksi Sejarah dan Kepurbakalaan
  - 3) Seksi nilai tradisional dan budaya Daerah
- d. Bidang Obyek Daya Tarik dan Sarana Wisata (ODTS) terdiri dari:
- 1) Seksi Obyek Wisata
  - 2) Seksi Bina Usaha Jasa Wisata
  - 3) Seksi Hiburan Umum dan Atraksi wisata
- e. Bidang Pemasaran dan Pengembangan Sumber Daya Wisata (PPSDW) terdiri dari:
- 1) Seksi Pemasaran
  - 2) Seksi Tenaga Kerja
  - 3) Seksi Penyuluhan dan Pemberdayaan Masyarakat

Tabel 2.23

Struktur Dinas Kebudayaan Dan Pariwisata Kabupaten Lombok Timur

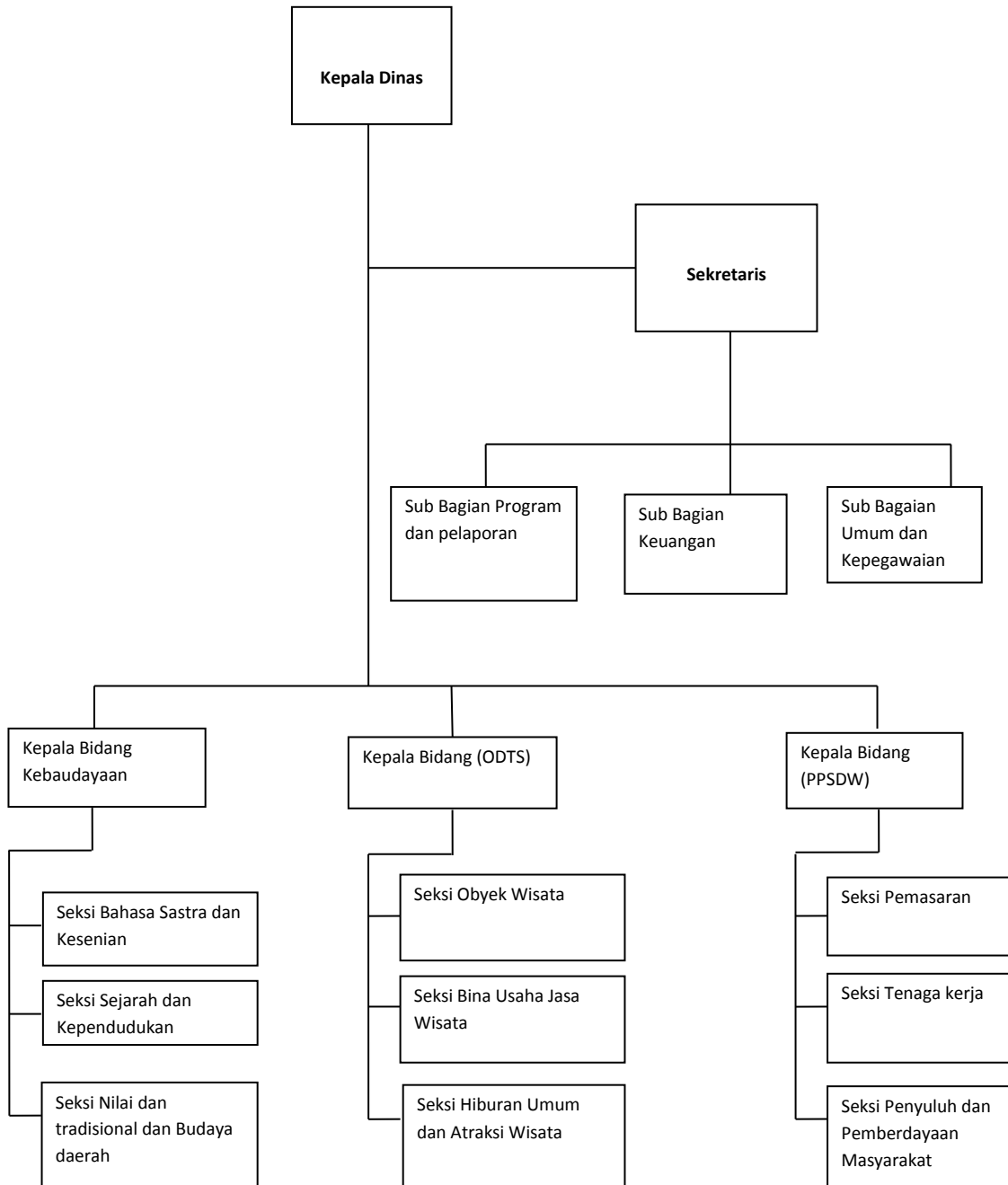

## **C. Destinasi Wisata Tujuan**

Jenis dan Lokasi Objek Wisata di Kabupaten Lombok Timur

### **1. Wisata Pantai**

#### **1. Pantai Pink**

Pantai Pink merupakan pantai yang berda di Lombok timur bagian selatan, tepatnya di kecamatan Jerowaru Kabupaten Lombok Timur. Lokasi Pantai Pink sekitar 2 jam dari Bandara Internasional Lombok (80 Km dari Mataram). Pantai pink memiliki pasir berwarna pink, Keunikan warna pink ini berasal dari campuran pasir putih dan serpihan-serpihan terumbu karang yang berwarna pink di sepanjang pantai.

#### **2. Pantai Kaliantan**

Pantai Kaliantan merupakan salah satu kawasan wisata dibagian selatan Kabupaten Lombok Timur tepatnya diwilayah Kecamatan Jerowaru. Pantai Kaliantan dapat ditempuh melalui rute perjalanan dari Kota Mataram kearah Timur menuju Kabupaten Lombok Timur dengan waktu tempuh 1 jam dilanjutkan ke arah Selatan melalui Kecamatan Sikur Sakra, Keruak, Jerowaru, Pemongkong, Kaliantan dengan tambahan waktu tempuh kurang lebih 90 menit.

Waktu tempuh untuk mencapai pantai Kaliantan dari pusat Kecamatan Jerowaru sekitar 30 menit dengan jarak tempuh  $\pm$  23 km, dan dari Bandara 2,5 jam dengan jarak tempuh  $\pm$  92 km. Selain daya tarik



panorama alam yang dimiliki pantai Kaliantan, salah satu atraksi wisata yang dimiliki Pantai Kaliantan adalah adanya kegiatan seremonial budaya berupa upacara Bau Nyale.

Daya tarik wisata lain dari Pantai Kaliantan yaitu kondisi fisik kawasan pantai yang memiliki ciri khas seperti Jenis material pasir yang butiran dan tekstur warnanya menyerupai merica, serta terumbu karang yang masih menampilkan kelestariannya sehingga menjadi obyek bagi kegiatan Snorkling dan gelombang laut yang cukup memadai untuk kegiatan Surfing.

### 3. Tanjung Ringgit

Tanjung Ringgit terletak diujung selatan kabupaten Lombok Timur, Tanjung Ringgit merupakan kawasan pantai berdataran tinggi, bukit dengan topografi berupa tebing-tebing curam. Kawasan Tanjung Ringgit dapat dicapai dengan waktu tempuh sekitar 30 menit dari pusat desa atau kurang lebih 2,5 jam dari Bandara.

Disekitar Tanjung Ringgit terdapat Goa-goa peninggalan jaman Jepang, sebagai jejak pendaratan Jepang dalam perang Dunia II sekitar tahun 1942. Pada waktu itu Jepang mendarat diwilayah pemangkong Tanjung Ringgit dan menguasai daerah sekitarnya, untuk menghadapi serangan sekutu, tentara Jepang membangun jalur bawah tanah dan goa-goa disekitar wilayah tersebut sebagai pertahanan, yang sampai saat ini jalur

bawah tanah dan goa tersebut masih ada, dan dikenal dengan nama Goa Jepang atau tangsi.

Selain goa Jepang ada juga peninggalan bersejarah lainnya yaitu meriam Jepang, Meriam ini merupakan jejak Perang Dunia II yang diletakkan menghadap kesamudera Hindia yang ditujukan untuk menyerang tentara-tentara sekutu yang akan masuk ke daerah tanjung ringgit. Meriam Jepang memiliki panjang 5 meter dengan diameter luar 27cm, diameter dalam 16cm dan keliling belakang 50 cm.

#### 4. Pantai Ekas

Kawasan wisata pantai teluk Ekas terletak pada ujung selatan Kabupaten Lombok Timur terletak di desa Pemongkong Kecamatan Jerowaru Kabupaten Lombok Timur. Jarak tempuh kurang lebih selama 15 menit dari pusat Kota Kecamatan ke arah selatan dan dari bandara berjarak tempuh 2 jam dengan jarak tempuh  $\pm$  80 km. Teluk Ekas merupakan kawasan yang berada dalam satu jalur dengan wisata pantai Surga, Pantai Kaliantan, dan Pantai Cemara.

#### 5. Pantai Surga

Pantai Surga berada di wilayah Lombok Timur bagian selatan tepatnya di Jerowaru sekitar 50km dari kota Selong. Pantai Surga terkenal memiliki pemandangan alam yang indah dan pantainya yang bersih dan berpasir putih, maka tidak heran pantai ini dinamakan pantai surga. Bagi yang menyukai olahraga Surfing pantai ini adalah salah satu pilihan

## 6. Gili Sunut

Gili Sunut terletak di Dusun Temeak Desa Pemongkong Kecamatan Jerowaru Kabupaten Lombok Timur. Kondisi fisik kawasan pantai ini cenderung landai, berpasir putih dengan tekstur butiran seperti merica dengan karakter air yang tidak berombak dan relatif tenang karena terdapat pulau-pulau atau gili-gili kecil sebagai penghalang ombak samudra Indonesia Hindia.

Kondisi inilah yang sangat mendukung untuk pengembangan atraksi wisata berupa rafting, banana split atau kegiatan wisata pantai, menyelam, maupun sekedar menikmati panorama pemandangan alam. Kondisi umum Gili Sunut dalam mendukung kegiatan wisata cukup potensial terutama untuk pengembangan wisata dan pengembangan usaha budidaya mutiara.

## 7. Gili Kondo

Gili Kondo merupakan gugusan pulau kecil di timur pulau Lombok yang kemudian disebut gili kondo. Gili kondo terletak tepat ditengah selat alas yang menghubungkan pulau Lombok dan pulau Sumbawa. Gili kondo tepatnya berada di wilayah Desa Sambelia 50 km utara kota selong. Gili kondo memiliki pemandangan yang sangat indah, dengan pasir putih yang lembut dan memiliki keindahan alam bawah laut serta udara Pantai yang masih segar bebas dari polusi kendaraan.

## 8. Gili bidara

Nama Bidara diambil dari nama pohon yang tumbuh disana. Gili bidara terletak di Sambelia kecamatan Sambelia.dibutuhkan 2,5 jam dari Mataram untuk sampai ke Gili Bidara. Atraksi yang ada digili bidara yaitu memiliki pasir putih dan juga para nelayan yang mengatur hasil tangkapan.Selain itu di gili bidarajuga bisa snorkeling dan berenang.

#### 9. Pantai cemara

Pantai cemara terletak di desa pemokong kecamatan jerowaru kabupaten Lombok Timur, Pantai cemara juga terletak ditengah-tengah pantai surga dan tanjung ringgit.Di sekeliling Pantai cemara terdapat pohon cemara yang terbentang luas. Atraksi yang ada dipantai cemara yaitu mempunyai pasir putih,mempunyai ombak yang tenang,memiliki pemandangan yang indah dan bisa berenang.

#### 10. Gili lampu

Gili Lampu adalah salah satu dari sekian banyak pulau di Lombok yang menyimpan jutaan keindahan alam dan pantai-pantai.Lokasi pulau kecil ini di desa Padak Guar, kecamatan Sambelia kabupaten Lombok Timur.Gili Lampu itu sendiri berasal dari kata “Gili” yang berarti pulau dan “Lampu” yang artinya cahaya.Sampai saat ini banyak orang membayangkan bahwa pulau ini dipenuhi dengan lampu-lampu, jika anda pernah dating ke pulau ini, kenyataanya tidak demikian. Kealamian dari tempat wisata yang belum tersentuh oleh wisatawan lokal maupun mancanegara berlokasi tidak jauh dari kota Selong. Atau pusat

pemerintahan setempat. Untuk samapi kesana, membutuhkan waktu kurang lebih 1 jam dari kota Selong menuju pantai, dari pantai membutuhkan 30 menit sampai 40 menit untuk sampai dengan menggunakan boat yang telah disiapkan.

#### 11. Gili sulat

Secara administrative, Gili Sulut termasuk dalam kabupaten Lombok Timur. Di gili ini ada hutan bakau dimana menjadi tempat hidup beraneka jenis burung. Untuk masuk ke gili Sulat, dari kota Mataram anda harus menyebrangi pelabuhan di desa kecil. Anda akan mendapati banyak boat yang siap untuk membawa anda menyebrang ke Gili Sulut. Dibutuhkan waktu 1 jam perjalanan ke Gili.

#### 12. Gili lawang

Gili Lawang berlokasi di kecamatan Sambelia, Lombok Timur. Berbeda dengan 3 pulau kecil Lombok Barat, pulau ini belum tersentuh secara komersial dan hiruk pukuk pengunjung. Gili lawang memiliki keindahan tersembunyi yang masih belum diketahui oleh halayak, Selain itu Gili lawang juga mempunyai air yang tenang dan arusnya tidak besar. Gili lawang juga memiliki Keindahan bawah laut yang benar-benar menawan dan mempunyai ikan kecil yang berwarna warni.

## 2. Wisata Alam

### 1. Gunung Rinjani

Gunung Rinjani adalah salah satu dari Gunung berapi yang masih aktif dengan ketinggian 3726 meter dari permukaan laut. Dari 3 jalur pendakian yang ada, 2 diantaranya yakni pendakian jalur sembalun dan jalur selatan berada di Kabupaten Lombok Timur. Daya tarik Gunung Rinjani selain dapat menikmati pemandangan alam yang indah, ada pula danau Segara Anak dan Gunung Baru Jadi. Bahkan pada bulan Juni tahun 2008 lalu, Gunung Rinjani ditetapkan menjadi salah satu taman bumi dunia (Geo Park) oleh lembaga Badan Gunung Api Dunia, Perserikatan Bangsa-bangsa (PBB)

## 2. Danau Segara Anak

Selain keindahan pantai-pantai dan bawah air, Kabupaten Lombok Timur juga memiliki daya tarik alam yang sama bagusnya dengan petualang Gunung Rinjani. Dipuncak gunung dengan ketinggian 3726 M di atas permukaan Laut terdapat danau yang sangat indah (Danau Segara Anak, Lokasi Segara Anak di bawah Gunung Rinjani).

## 3. Air Terjun Mayung Puteq

Air Terjun Mayung Puteq terletak di Sembalun, Air Terjun Mayung Puteq memiliki kandungan belerang, Karena air terjun yang melewati Kokoq Puteq ini turun langsung dari Gunung Rinjani. Air terjun yang berwarna putih karena kandungan belerangnya dapat digunakan untuk menyembuhkan berbagai macam penyakit kulit

## 4. Air Terjun Jeruk Manis

Air terjun Jeruk Manis berada di desa Kembang Kuning Kecamatan Sikur Kabupaten Lombok Timur. Air terjun jeruk manis berada dikaki gunung rinjani pada ketinggian 600-1000 meter diatas permukaan laut dengan suhu udara antar 15'-25' C. Air terjun jeruk manis memiliki ketinggian sekitar 40 meter dengan didukung oleh pemandangan hutan yang indah serta satwa berupa monyet liar. Tempat ini juga memiliki dua buah sungai yang menarik bagi mereka yang suka berpetualang. Air terjun jeruk manis dipercaya dapat membantu menyembuhkan berbagai penyakit terutama untuk menyuburkan rambut. Untuk keperluan pengobatan penyakit ini biasanya dilakukan dengan ritual tradisional yang dipimpin oleh seorang Pemangku.

#### 5. Otak Kokoq Joben

Otak Kokoq Joben merupakan salah satu obyek wisata yang terkenal di Lombok Timur. Otak Kokoq Joben terdapat di desa Montong Betok kecamatan Montong Gading. Daya tarik yang terdapat di Otak Kokoq Joben adalah Air terjunnya dan dipercaya dapat menyembuhkan berbagai macam penyakit. Selain itu Otak Kokoq Joben juga terdapat kolam renang dan berbagai fasilitas seperti tempat peristirahatan.

#### 6. Pemandian Lemor

Pemandian lemor merupakan salah satu obyek wisata yang terkenal di Lombok timur. Pemandian Lemor terletak di Desa Lemor kecamatan suela Kabupaten Lombok timur. Daya tarik Pemandian lemor yaitu

airnya yang sangat dingin yang tetap mengalir sepanjang waktu dari sumber mata air pegunungan lemor yang langsung terhubung dengan anak gunung rinjani di desa sembalun. Selain itu lokasinya terletak ditengah hutan yang dikelilingi rerimbunan pepohonan besar yang menjadikan air pemandian lemor menjadi istimewa dibandingkan dengan kolam pemandian lain di Lombok yang lokasi disekeliling kolam pemandian cenderung sudah terdapat permukiman warga.

### **3. Wisata Budaya**

#### **1. Upacara Adat Rebo Bontong**

Upacara adat Rebo Bontong diselenggarakan tiap tahun pada hari Rabu akhir bulan Syafar di Pantai Ketapang Pringgabaya Kabupaten Lombok Timur. Upacara adat ini dilakukan oleh masyarakat sebagai bentuk ketaatan atas pesan para leluhur untuk mengadakan acara adat pada hari rabu.

#### **2. Bau nyale**

Bau nyale adalah salah satu kebudayaan (Tradisi) masyarakat lombok setiap tahunnya. Nyale adalah sejenis binatang laut yang berkembang biak dengan bertelur, bentuknya seperti cacing. Nyale dipercaya oleh masyarakat jelmaan dari putri mandalika yang menceburkan diri ke laut lepas karena tidak ingin dinikahkan. Nyale memiliki banyak manfaat seperti dapat menjadi obat, dapat ditaburkan ke sawah untuk kesuburan padi, dan bahkan bisa disantapdigunakan sebagai lauk pauk. Upacara



bau nyalediadakan dipantai Kaliantan, yang setiap tahunnya selalu rame oleh para wisatawan lokal.

### 3. Peresean

Peresean adalah salah satu adat yang ada di Lombok Timur. Peresean merupakan pertarungan antara dua orang yang bersenjatakan alat pemukul dari rotan (penjain) dengan tameng dari bahan kulit sapi atau kerbau. Adat peresean menunjukkan keberanian dan ketangkasan para petarung pada zaman dahulu. Peresean pada zaman dahulu dilaksanakan setelah selesai panen dimalam hari pada bulan purnama. Konon orang tua dahulu mengatakan darah yang dikeluarkan oleh petarung dapat mengabulkan doa untuk menurunkan hujan.

### 4. Gendang beleq

Gendang beleq adalah suatu tradisi kesenian masyarakat Lombok, Kabupaten Lombok Timur khususnya. Sesuai namanya Gendang beleq (bahasa sasak), yang artinya gendang besar. Gendang beleq diambil dari salah satu alat musik, yaitu 2 buah gendang berukuran besar dan panjang, Saat ini Gendang beleq digunakan untuk upacara adat dan perkawinan.

## e. **Wisata Kerajinan**

### 1. Kerajinan Tenun Gedogan(pringga sela)

Kain tenun Gedogan merupakan produk unggulan kecamatan Pringgasela yang berjarak sekitar 10 km arah utara kota Selong dan sekitar 54 Kilometer dari Kota Mataram, atau sekitar 1 jam perjalanan. Kain tenun

yang dihasilkan oleh pengrajin disini terkenal mutunya sangat baik karena menggunakan bahan tradisional plus alat tenun yang juga tradisional. Tak heran jika konsumen dari Jepang dan Australia sangat menyukaianya. Yang dimaksud tradisional disini adalah mereka masih menggunakan alat tenun bukan mesin dan pewarnaannya menggunakan pewarna dari kulit kayu sehingga menghasilkan warna-warna yang natural. Benang untuk pembuatan kain masih dipintal dengan tangan. Orisinalitas inilah yang digandrungi para turis khususnya yang berasal dari luar negeri.

## 2. Kerajinan gerabah (penakak masbagik)

Sejak puluhan tahun lalu, masyarakat di beberapa dusun di kecamatan masbagik lombok Timur telah memproduksi gerabah sebagai salah satu mata pencaharian mereka, khususnya para ibu.

Hasil produksi para pengrajin ini juga telah diekspor ke berbagai negara seperti Kanada, Amerika, Norwegia, Singapura, Inggris, Tunisia, Belgia, dan negara-negara lainnya. Di tempat ini juga berdiri puluhan art shop yang menjual gerabah hasil karya warga sekitar. Geliat pembuatan gerabah terus mengalami peningkatan dengan desain yang semakin beragam.

Sentra gerabah di Masbagik Timur kerap dikunjungi wisatawan baik asing maupun domestik. Selain belanja oleh-oleh gerabah, biasanya para wisatawan juga melihat proses pembuatan gerabah di kampung-kampung sekitar sekaligus bisa juga langsung ikut praktek belajar bagaimana

mendesain tanah liat menjadi asbak, cangkir, vas bunga, dan beragam desain lainnya. Proses pembuatan gerabah ini disebut mande (Bahasa Sasak). Mande adalah proses pembuatan gerabah yang masih dilakukan para pengerajin secara manual, tanpa mesin yang canggih. Bahkan pembakaran pun masih menggunakan cara tradisional dengan menggunakan sekam padi, jerami dan kayu bakar. Melihat secara langsung proses pembuatan gerabah menjadi hal menarik yang cukup diminati wisatawan. Kita juga bisa ikut membaur dengan para pengerajin melihat proses pembuatan gerabah dari awal sampai pembakaran.

### 3. Patung senanti

Ada banyak sentra kerajinan di Lombok, Salah satunya yang cukup unik adalah kerajinan patung kayu didusun Senanti Desa Sukaraja Kecamatan Jerowaru kabupaten Lombok timur. Dusun senanti cukup terkenal karena warganya pandai mengembangkan seni patung tradisional yang unik dan bernilai seni tinggi. Patung yang dibuatnya hampir mirip dengan patung suku Asmat di Papua, yang membedakan dengan patung-patung Asmat adalah pada bentuk wajah dan pakaian atau asesoris yang dikenakan patung itu.

Keahlian warga dusun senanti dalam mengembangkan seni patung ini turun temurun dari nenek moyang yang diwariskan kepada anak cucunya. Warga dusun Senanti sangat ahli mengkreasikan seni patung ini

dikarenakan kehidupan dan lingkungan masyarakat dusun senanti sudah bersentuhan dengan budaya yang dilestarikan sejak dulu kala.

Patung-patung yang dihasilkan bersal dari kayu jenis lian, mahoni, bajor dan kayu jati. Pembeli atau Wisatawan bisa memesan langsung sesuai dengan keinginan dan kebutuhan serta jenis materialnya. Selama ini hasil kerajinan masyarakat Senanti sudah dijual ke berbagai daerah seperti Bali, Jogjakarta, Jakarta dan beberapa kota lainnya., Tak heran jika dusun ini sering didatangi wisatawan baik domestik maupun mancanegara.

#### 4. Anyaman bambu loyok

Desa Loyok merupakan salah satu desa dengan sentra industri kerajinan di Lombok Timur, terdapat beberapa jenis sentra Industri kerajinan di Desa Loyok seperti kerajinan bambu, rotan, kerajinan kayu dan beberapa kerajinan yang unik buah karya dari para pengrajin desa Loyok.

Sebagian besar warga desa loyok berprofesi sebagai perajin anyaman bambu, dan dari tangan-tangan trampil mereka dihasilkan berbagai macam produk anyaman bambu seperti tas, hiasan dinding, tatakan gelas, piring, asbak, hiasan lampu dan lain sebagainya. Selain dapat digunakan untuk keperluan sehari-hari, produk anyaman bambu desa Loyok juga dapat dijadikan sebagai cinderamata.

