

## **BAB II**

### **DESKRIPSI WILAYAH PENELITIAN**

#### **A. Sejarah Singkat Desa Candi Rejo**

Desa Candirejo merupakan satu dari 13 desa di Kecamatan Ngawen, Klaten. Terdiri dari 31 RT dan 13 RW, desa tersebut memiliki jumlah penduduk sekitar 1.560 keluarga atau 4986 jiwa. Sesuai namanya, Desa itu disebut-sebut memiliki bangunan struktur candi. Luas wilayah 1 hektar adalah bangunan bersejarah yang dahulunya sebagai tempat persinggahan para Raja dari Kraton Solo menuju Kraton Yogyakarta itu adalah asal usul Candi sedangkan Rejo, dahulunya masyarakat Jatinom kerap menggelar pertemuan atau rapat di tempat tersebut sehingga kerap ramai dan di sebut Rejo. Oleh karena itu di sebut Candi Rejo.

Masyarakat Desa Candi Rejo Masih mempercayai bahwa banyak peninggalan bangunan Candi dan masih adanya peninggalan purbakala, banyak cerita yang beredar bahwa di Desa Candi Rejo terdapat bangunan yang menyerupai Candi. Warga sekitar sering menemukan batu-batu yang terdapat ukiran dari pahatan ketiga menggali tanah terutama di sekitar pemakaman Desa Candi Rejo.

#### **B. Visi dan Misi Desa Candi Rejo**

Visi Desa Candi Rejo Adalah “IDE ORA LUDES WAPADA MENUJU CANDI REJO MANDIRI”. Sedangkan Misi Desa Candi Rejo adalah yang pertama melakukan pelayanan public seluruh wilayah Candi Rejo yaitu : optimalisasi aparatur pemerintah desa Candi Rejo untuk berlaku disiplin kerja

melayani masyarakat mamlau pukul 08.00 s/d 14.00 setiap hari senin s/d Kamis dan pukul 08.00 s/d 11.00 hari jumat. Selain di hari itu para aparaturnya melayani di rumah masing – masing mengerjakan tugas pokok sesuai dengan fungsi pelayanan masyarakat Candi Rejo. Misi kedua melayani masyarakat untuk pembuatan surat Pengantar KTP, KK, Surat Kelahiran, Surat Kematian. Tanpa pemungutan biaya kecuali sertifikat. Ketiga Melakukan pemerataan penyuluhan kepada masyarakat Candi Rejo, untuk memberikan hal-hal yang penting dilakukan ssebagai upaya meningkatkan kesejahteraan rakyat utama pengurangan kemiskinan dan pengangguran. Empat menciptakan bersama masyarakat suasana saling percaya dan saling mendukung untuk kebaikan semua pihak. Suasana ini kita jaga dengan sehat dan baik agar terus tumbuh dan berkembang selama kita masih membangun Desa. Sedangkan yang terakhir adalah menjalin hubungan kepada *investor* dalam Negeri untuk menciptakan pekerjaan baru yang akhirnya dapat mengurangi kemiskinan rakyat dan menambahkan kemudahan rakyatnya agar cukup mampu memproduksi hasil pertanian, perkebunan, perikanan dan penggalangan pemanfaatan investasi desa untuk mandiri dalam jangka panjang.

## **A. Profil Desa Candi Rejo**

### **1. Batas Desa**

Desa Candi Rejo memiliki luas wilayah sekitar 19.000.000 ha dan batas wilayah desa Candi Rejo antara lain sebelah utara Desa Tarubasan Kecamatan Karangnom, sebelah selatan Desa Mayungan atau Desa Belangwetan, sebelah barat Desa Tempursari, sebelah Timur Desa Meger.

## **2. Kondisi Geografis**

Desa Candi Rejo seluas 19.000.000 Ha, terdiri dari luas tanah semi teknik 1.202.215 Ha, Luas tanah kering yang terdiri dari tanah tegalan 177500 Ha, tanah pemukiman 51.8700 Ha, kuburan 3.5000 Ha, jalan 540000 Ha, kantor 1.5100 Ha, dan prasaranan umum 69.6900 ha. Ketinggian tanah dari permukaan laut adalah 150 M. Curah hujan di desa Candi Rejo adalah 160 mm/th dan suhu udara di Desa Candi Rejo sekitar 28 C.

## **3. Keadaan Sosial Ekonomi**

Mata pencarian penduduk Desa Candi Rejo adalah mengandalkan pertanian terutama bercocok tanam padi sebanyak 571 orang yang terdiri 227 orang sebagai pemilik lahan dan 344 orang sebagai buruh tani. Sedangkan mata pencarian lainnya pengusaha sekitar 406 orang, karyawan swasta 104 orang, peternak 13 orang. PNS 103 orang dan lain- lain sekitar 432 orang. Sedangkan keluarga yang di bawah angka sejahterah adalah 650 orang. Jumlah KK di desa Candi Rejo sekitar 1503 orang. Tingkat pendidikan rata-rata hanya lulusan SD atau MI dan di Desa Candi Rejo ada 2 Sekolah Dasar yaitu SDN 1 Candi Rejo dan SDN 2 Candi Rejo. Dan ada satu Taman kanak-kanak.

## **4. Kependudukan dan Agama**

Di desa Candi Rejo memiliki penduduk sekitar 4931 rb jiwa, yang terdiri dari laki-laki 2532 jiwa sedangkan perempuan 2399 jiwa. Desa candi rejo didominasi oleh Orang tua yang lanjut usia. Rata-rata pertahun

angka kelahiran di desa Candi Rejo adalah sekitar 20 orang. Sedangkan kematian sekitar 22 orang pertahun. Sedangkan agama Islam mendominasi di Desa Tersebut sekitar 4979 orang, Kristen sekitar 29 orang dan katholik sekitar 23 orang.

## **5. Perkebunan Dan Pertenakan**

Desa Candi Rejo merupakan Desa yang ketinggian tanah nya 150m dari permukaan laut. Sehingga tanahnya hanya bisa ditanam seperti padi, palawija, sayur-sayuran dan buah melon. Karena mayoritas pekerjaan di desa Candi Rejo adalah Petani. Hasil perkebunan terbesar adalah padi dan jagung. Selain hasil kebun masyarakat desa Candi Rejo juga memiliki hasil perternakan. Pertenakan utama di desa Candi Rejo adalah Ayam Kampung dan Kambing.

## **6. Strukur Organisai Kepemerintahan Desa**

Pemerintahan Desa Candi Rejo di pimpin oleh Bapak Ir Murwanto sebagai kepala desa yang sejak tahun 2007 hingga saat ini masih menjabat. Kemudiaan dibantu oleh sekertatais desa yaitu Bapak Wahono. Kepala desa di bantu oleh pelaksana teknis di lapangan yaitu Sagita Desi. Untuk menjalan kan pemerintahan di desa Candi Rejo ada beberapa Kepala Urusan (Kaur) yaitu : Kaur Pemerintahan , Kaur Pembangunan, Kaur Umum, Kaur Kersa, dan kur Keuangan. Desa Candi Rejo memiliki 31 RT dan 13 RW dalam menjalankan kepala desa juga dibantu oleh kepala-kepala dusun.

Adapun tugas dari masing-masing Kaur sebagai berikut : Kaur Pemerintahan desa bertugas untuk menetapkan tunjangan kades dan perangkat desa, oprasional pemerintahan desa, tunjangan dan oprasional BPD, Insentif RT dan RW penetapan dan penegasan Batas Desa, pendataan Desa, penyusunan tata ruang Desa, Penyelenggram Musyawarah Desa, penyelenggaraan Perencanaan Desa, pengelolaan Informasi Desa. Sedangkan Kaur Pembangunan Desa Bertugas untuk melakukan pembangunan, pemanfaatan dan pemeliharaan infrastruktur dan lingkungan Desa seperti jalan pemukiman, jalan Desa, lingkungan pemukiman masyarakat Desa dan infrastruktur Desa yang sesuai dengan kondisi lain, tugas lain yaitu pembangunan dan pemanfaatan dan pemeliharaan sarana dan prasaranaan kesehatan antara lain air bersih, sanitasi lingkungan, pelayanan kesehatan desa seperti posyandu dan sarana lain sesuai dengan kondisi desa, tupoksi lain yaitu pengembangan, pemanfaatan dan pemeliharaan dan prasaranaan pendidikan seperti taman bacaan, pendidikan usia dini, balai pelatihan, pembinaan dan pengembangan sanggara seni, dan sarana dan prasaranaan pendidikan lainnya.tugas selanjutnya dalah pengembangan usaha ekonomi produktif serta pembangunan, pemanfaatan dan pemeliharaan sarana dan prasaranaan ekonomi seperti pasar, pembentukan BUMDes, lumbung desa DLL, yang terakhir tugas dari Kaur pembangunan adalah pelestarian lingkungan hidup mencakup pembersihan aliran air dan kegiatan lain nya sesuai dengan kondisi desa. Kaur Kesejahteraan

masyarakat tugasnya adalah pembinaan lembaga kemasyarakatan, penyelenggaraan keamanan dan ketertiban, pembinaan kerukunan umat beragama, pengadaan sarana dan prasarana olahraga, pelatihan usaha ekonomi, pertanian, perikanan, dan perdagangan, pelatihan teknologi tepat guna, pendidikan, pelatihan penyuluhan dan bimbingan teknis bagi kepala desa, perangkat desa BPD, RT, dan RW. Terakhir adalah meningkatkan kapasitas masyarakat antara lain kader pemberdayaan masyarakat desa, kelompok usaha ekonomi produktif, kelompok perempuan, kelompok tani, kelompok masyarakat miskin, kelompok pemerhati dan perlindungan anak, kelompok pemuda, kelompok lainnya sesuai dengan kondisi.

Gambar 2.1  
STRUKTUR PEMERINTAHAN



*Sumber: dokumen Pribadi, 13 november 2017*

**Table 2.1**  
**STRUKTUR ORGANISASI PEMERINTAHAN DESA**

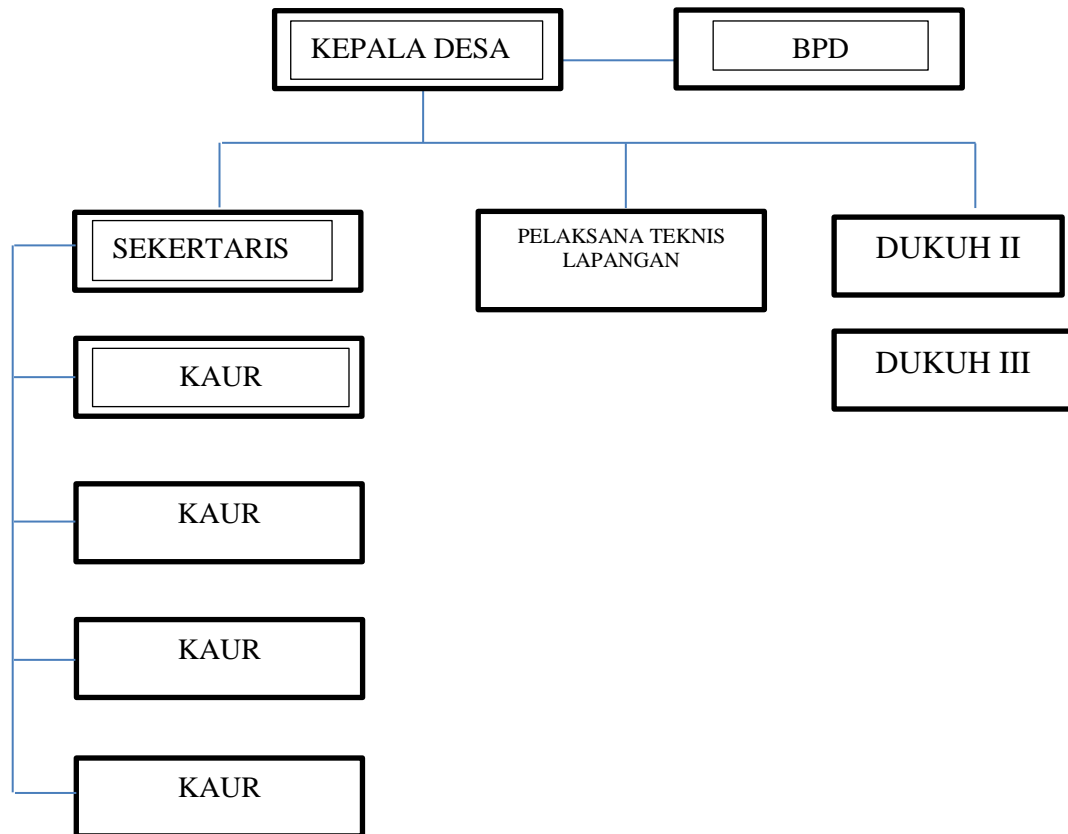

Selain itu Pemerintah Desa Juga di bantu menjalankan program oleh Badan Permusyawaratan Desa (BPD) berfungsi sebagai perwujudan dari demokrasi dalam penyelenggaraan pemerintah desa. BPD juga sering di sebut sebagai *parlement* di desa. Anggota BPD adalah wakil dari masyarakat desa yang ada di Candi Rejo yang ditetapkan berdasarkan musyawarah dan mufakat yang berjumlah 11 orang , dengan di ketuai oleh H Marno,S.Ag dan di dampingi oleh H.Widianto,M.hum. Sekertaris BPD Suparno,AMD. Anggota BPD 8 orang dibawah ini merupakan struktur keanggotan BPD desa Candi Rejo.

**Table 2.2**

**STRUKTUR BADAN PERMUSYAWARATAN DESA  
DESA CANDI REJO KECAMATAN NGAWEN**

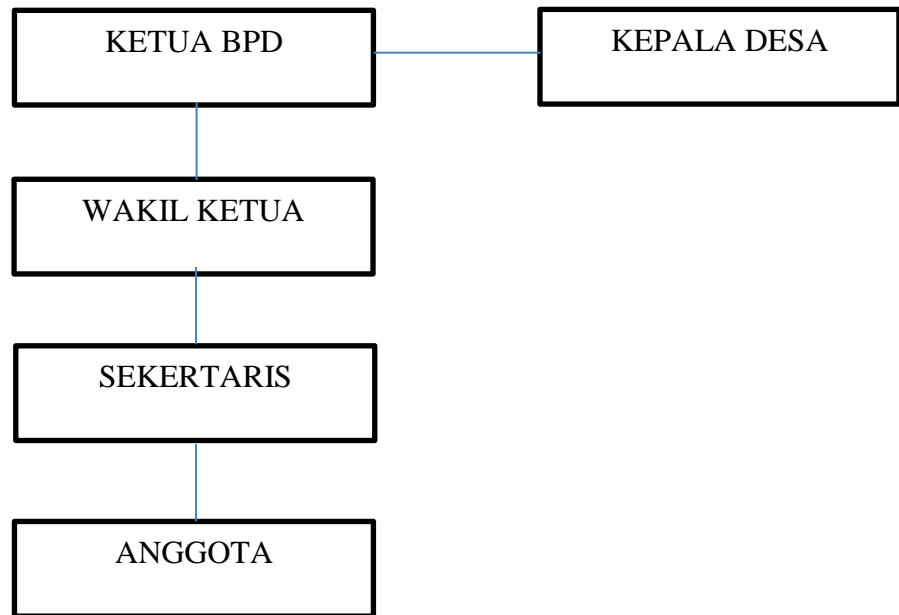

Selain BPD yang membantu dalam penyelenggaraan Pemerintah Desa PKK juga membantu pemerintahan desa Candi Rejo. Pembinaan Kesejahteraan Keluarga adalah sebuah organisasi kemasyarakatan yang khusus untuk memperdayakan wanita untuk turut berpartisipasi dalam pembangunan. PKK Desa Candi Rejo adalah ibu Sulistiowati dan wakilnya Sri Hartati. Berikut adalah struktur PKK desa Candi Rejo



Table 2.3

**STRUKTUR PEMBINAAN KESEJAHTERAAN KELUARGA (PKK)**

**DESA CANDI REJO KECAMATAN NGAWEN**

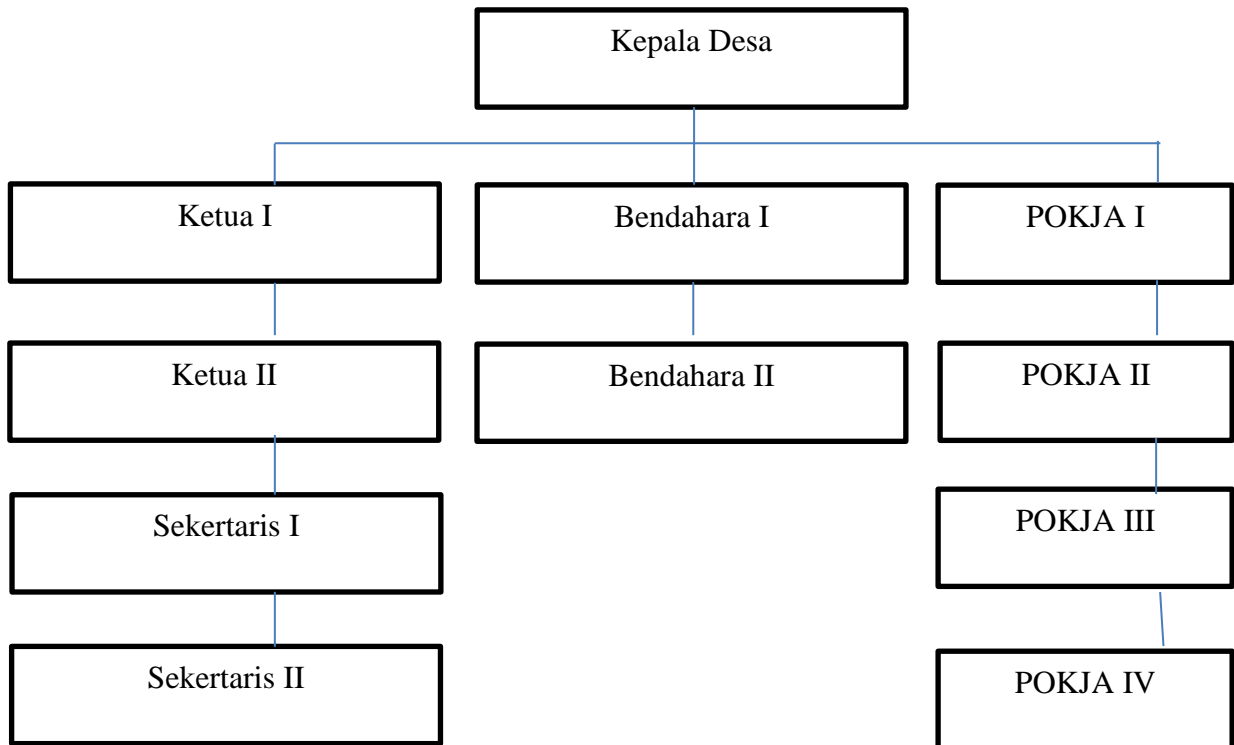

Adapun kegiatan yang dilakukan PKK Desa Candi Rejo meliputi :

- a. Pertemuan rutin pada setiap bulan
- b. Pembinaan administrasi PKK Setiap Dusun
- c. Pembinaan Posyandu setiap bulan
- d. Mengikuti kegiatan Posyandu pada setiap Kecamatan
- e. Mengadakan penyuluhan antara lain
  1. Penyuluhan Kesehatan
  2. Penyuluhan Pendidikan
- f. Mengadakan pelatihan-pelatihan
  1. Pelatihan masak-memasak

2. Pelatihan berbusana

3. Pelatihan ketrampilan tangan

## **7. Kemiskinan Candi Rejo**

Kemiskinan Desa Candi Rejo Sekitar 650 orang, pekerjaan masyarakat hanya mengandal kan hasil pertanian. Hasil pertania tidak cukup untuk membiayai hidup masyarakat. Karena di Desa Candi Rejo tidak memiliki lahan lapangan kerja seperti Desa-desa lain. Sedangkan tingkat pendidikan di desa itu umum nya rendah karena rata-rata Masyarakat hanya lulusan SMP atau SD saja. Semenjak adanya bantuan Dana Desa pihak pemerintah desa melakukan pembangunan dari segi fisik atau pun non fisik, yang berguna untuk masyarakat desa. Misalnya pembangunan jalan pada tahun 2016 pengaspalan jalan dusun agar mempermudah akses jalan antar dusun ataupun antar desa, selain itu pemerintah desa juga memberi bantuan kepada siswa-siswi TK,Paud dan SD seperti bantuan seragam dan buku bacaan. Karena berawal dari anak yang cerdas maka masa depan akan cerah, siswa-siswi juga bersemangat untuk sekolah.

Gambar dibawah adalah hasil penggunaan Dana desa untuk pembangunan akses jalan. Jalan tersebut menghubungkan antara Candi Rejo dengan Desa Ngawen. Dahulunya jalan tersebut berlobang dan susah di akses, dengan adanya Dana Desa Pihak Pemerintah Desa melakukan perbaikan tersebut. Itu juga agar memudahkan akases ekonomi agar transporatasi mudah dijangkau.



**Gambar 2.2. Akses Jalan Candi Rejo**

*Sumber: dokumen Pribadi November 2017*