

BAB II

DESKRIPSI OBJEK PENELITIAN

A. Gambaran Umum Desa Argomulyo

1. Kondisi Geografis

Desa Argomulyo merupakan salah satu desa yang ada di kecamatan Sedayu. Dimana luas wilayah desa Argomulyo 953,00 Ha. Adapun batas-batas wilayahnya meliputi: Sebelah Utara Berbatasan dengan Desa Sidomulyo, Kecamatan Godean, Kabupaten Sleman, Sebelah Selatan berbatasan dengan Desa Triwidadi, Kecamatan Pajangan, Kabupaten Bantul, sebelah barat berbatasan dengan Desa Argosari, Kecamatan Sedayu, Kabupaten Bantul dan sebelah Timur berbatasan dengan Desa Balecatur, Kecamatan Gamping, Kabupaten Sleman.

Tipologi wilayah di Desa Argomulyo terdiri dari persawahan; perladangan; perternakan; kerajinan dan industry kecil; jasa dan perdagangan. Selainitu, desa Argomulyo terdiri dari 13.005 jiwa penduduk dengan 4.620 KK.

2. Kondisi Pemerintahan

a. Pembagian Wilayah Desa

Secara administratif Desa Argomulyo memiliki 14 pedukuhan yang terbagi menjadi 109 RT dan 14 RW. Berikut adalah Jumlah RT menurut pedukuhan di Desa Argomulyo kecamatan Bantul:

Table 2.1
Jumlah RT menurut pedukuhan di Desa Argomulyo

No	Pedukuhan	Jumlah RT
1.	Kaliurang	8
2.	Watu	10
3.	Kemusuk Kidul	5
4.	Plawonan	10
5.	Surobayan	10
6.	Kaliberot	6
7.	Samben	5
8.	Sengonkarang	5
9.	Karanglo	10
10.	Kemusuk Lor	6
11.	Pedes	8
12.	Srontakan	10
13.	Panggung	10
14.	Puluhan	9

Sumber : Buku Demografis Desa Argomulyo 2017

b. Aparat Pemerintah Desa

Pemerintahan Desa Argomulyo dilaksanakan oleh 42 aparatur pemerintah desa yang terdiri dari 1 lurah/kepala desa, 1 orang carik/sekretaris desa, 6 orang kepala bagian, 14 dukuh, 8 staf, 8 BPD setiap dukuh dan 4 tenaga honorer.

Gambar 2.1
Bagan Struktur Organisasi Pemerintah Desa Argomulyo

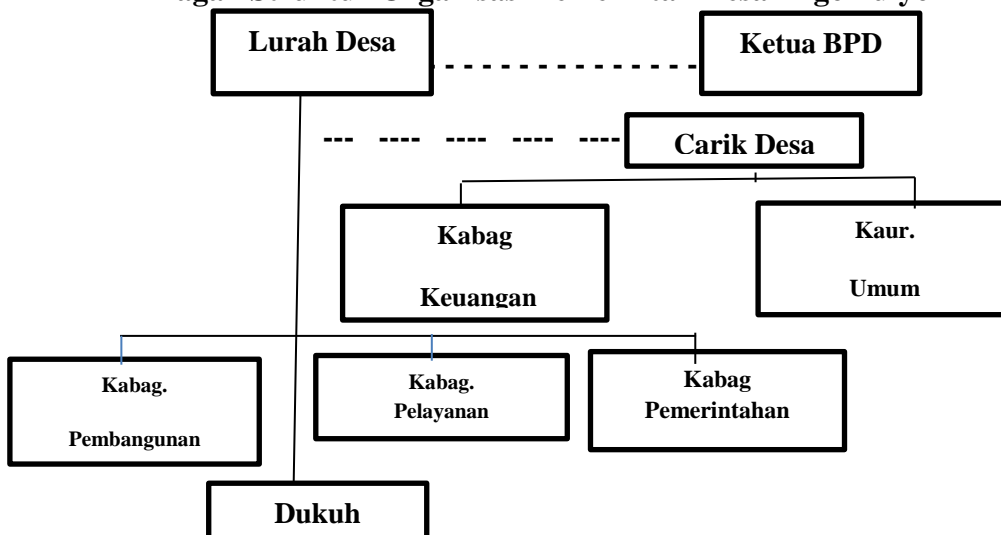

Sumber : Kantor Desa Argomulyo 2017

Keterangan :

- 1) Lurah : Bambang Sarwono, S, Si, Apt
- 2) Sekretaris Desa/carik : H. Bardi
- 3) Ka. Sie Pemerintahan : Adi Sujarwadi, SE
- 4) Kaur Tata Usaha Dan Umum : Dra. Tri Atina
- 5) Kaur Keuangan : Bambang Triyanto, S.Sos
- 6) Ka. Sie Kesejahteraan : Purwanto
- 7) Ka. Sie Pelayanan : Wagiyanto
- 8) Kaur Perencanaan : Sudaryanta, SE

3. Visi dan Misi

Visi “Pengelolaan pemerintahan desa yang baik dan bersih untuk mewujudkan masyarakat desa yang sehat, mandiri, dan sejahtera berdasarkan nilai-nilai Ketuhanan Yang Maha Esa”

Misi

- 1) Mengoptimalkan sistem kerja aparatur pemerintah desa, meningkatkan kualitas pelayanan masyarakat.
- 2) Pengelolaan dana dan anggaran pemerintah desa yang transparan dan akuntabel.
- 3) Mengoptimalkan investarisasi dan pengelolaan asset desa dan tanah kas desa.
- 4) Meningkatkan perekonomian masyarakat, pendampingan wirausaha/UKM dan petani

5) Meningkatkan derajat kesehatan masyarakatdesa melalui kerjasama dengan instansi dan lembaga terkait.

4. Kondisi Penduduk

Berdasarkan data tingkat perkembangan desa dan kelurahan tahun 2017, jumlah penduduk di Desa Argomulyo adalah sebanyak 13.005 jiwa, yang terdiri dari 6.553 jiwa penduduk laki-laki dan 6.452 jiwa penduduk perempuan.

Table 2.2
Penduduk Desa Argomulyo Tahun 2016

No.	Keterangan	Jumlah Jiwa
1.	Laki-laki	6.553 jiwa
2.	Perempuan	6.452 jiwa
3.	Usia 0-15	3.051 jiwa
4.	Usia 15-65	8.725 jiwa
5.	Usia 65 Keatas	1.228 jiwa

Sumber : Data Kependudukan Kelurahan Argomulyo, Diolah

5. Keadaan Ekonomi

Keadaan ekonomi di Desa Argomulyo Kecamatan Sedayu bisa dikatakan mempunyai pendapatan menengah kebawah. Berdasarkan data monografi desa Argomulyo tahun 2017 diketahui bahwa jumlah pekerjaan atau mata pencaharian warga sebagai berikut : Pegawai Negri Sipil sebanyak 368 orang; TNI/Polri 104 orang; Swasta 1.762 orang; wiraswasta/pedang 2.175 orang; petani 73 orang; tukang 31 orang; buruh tani 2.157 orang; pensiunan 258 orang; nelayan 1 orang; peternak 1 orang; jasa 1 orang; pekerja seni 1 orang dan lain nya 1.175 orang.

Sarana dan prasarana yang ada di Desa Argomulyo selain terdapat kantor desa juga terdapat prasarana kesehatan, prasarana pendidikan, prasarana ibadah, dan prasarana umum diantaranya adalah :

a. Sarana prasarana

a) Kantor Desa

b. Prasarana kesehatan

a) Puskesmas

b) Posyandu sebanyak 2 buah

c) UKBM (Posyandu/Polindesa) sebanyak 18 buah

c. Prasarana Pendidikan

a) Perpustakaan Desa sebanyak 1 buah

b) Gedung Sekolah PAUD

c) Gedung Sekolah TK sebanyak 9 buah

d) Gedung Sekolah SD sebanyak 7 buah

e) Gedung Sekolah SMP sebanyak 2 buah

f) Gedung Sekolah SMA sebanyak 4 buah

g) Gedung perguruan Tinggi sebanyak 2 buah

d. Prasarana Ibadah

a) Masjid sebanyak 26 buah

b) Mushola sebanyak 14 buah

c) Gereja sebanyak 2 buah

- e. Prasarana Umum
 - a) Olahraga sebanyak 2 buah
 - b) Kesenian/budaya sebanyak 1 buah
 - c) Balai pertemuan sebanyak 1 buah

B. Gambaran Umum Desa Srihardono

1. Kondisi Geografis

Desa Srihardono merupakan salah satu desa yang ada di kecamatan Pundong. Dimana luas wilayah desa Srihardono 686755 Ha. Adapun batas-batas wilayahnya meliputi: Sebelah Utara Berbatasan dengan Desa Patalan, Sebelah Selatan berbatasan dengan Desa Seloharjo, sebelah barat berbatasan dengan Desa Panjangrejo dan sebelah Timur berbatasan dengan Desa Srihardono. Dimana kondisi geografis desa Srihardono diukur dari ketinggian tanah dari permukaan laut 20 M, banyaknya curah hujan 300mm/thn. Topografi (dataran rendah, tinggi, pantai) 1.324,8 dan suhu rata-rata 33 Celcius.

Tipologi wilayah di Desa Srihardono terdiri dari persawahan; perdangan; kerajinan dan industry kecil; jasa dan perdagangan; pasar desa. Selainitu, desa Srihardono terdiri dari 13.185 jiwa penduduk dengan 3.936 KK.

2. Kondisi Pemerintahan

- a. Pembagian Wilayah Desa, Secara administratif Desa Srihardono memiliki 17 pedukuhan yang terbagi menjadi 103 RT.
- b. Aparat Pemerintah Desa

Pemerintahan Desa Srihardono dilaksanakan oleh aparaturnya yang terdiri dari 1 lurah/kepala desa, 1 orang carik/sekretaris desa, 6 orang kepala bagian, 17 dukuh.

Gambar 2.2
Bagan Struktur Organisasi Pemerintah Desa Srihardono

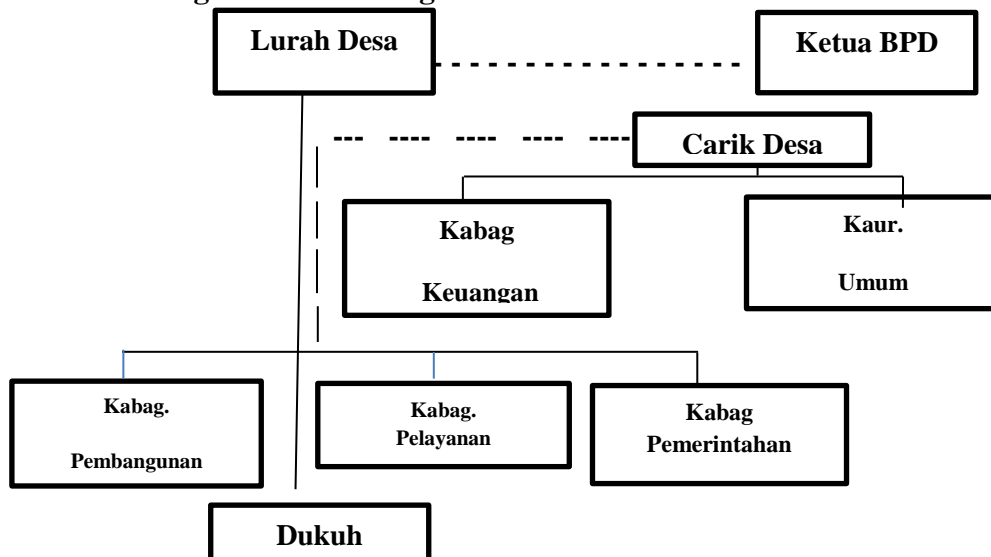

Sumber : Kantor Desa Srihardono 2017

Keterangan :

- 1) Lurah : H. Nurhadika. S.E
- 2) Sekretaris Desa/carik : Lilik Sutrisna. S.T
- 3) Ka. Sie Pemerintahan : Jawawi, S.H
- 4) Kaur Tata Usaha Dan Umum : Hermawan Kiswarjono
- 5) Kaur Keuangan : Sudrajat. S.T
- 6) Ka. Sie Pelayanan : Sritopo
- 7) Ka. Sie Pembangunan : Isdananto. B. A

c. Visi dan Misi

Visi Desa Srihardono “Terwujudnya Desa Srihardono Yang Sejahtera, Demokratis dan Agamis berazaskan Pancasila yang ber-Bhenika Tunggal Ika dalam naungan kebersamaan dan kegotongroyongan”. Sedangkan misi Desa Srihardoni yaitu:

- 1) Mewujudkan pemerintah Desa Srihardono yang efektif dan efisien dalam rangka mengoptimalkan pelayanan kepada masyarakat.
- 2) Mewujudkan sistem pemerintahan yang professional, akuntabel, dan transparan.
- 3) Mengembangkan sector pertanian dan sector usaha industry kecil yang berwawasan lingkungan.
- 4) Meningkatkan Srihardono menuju tatanan masyarakat yang adil, makmur, aman, dan tertib.

3. Kondisi Penduduk

Berdasarkan data tingkat perkembangan desa dan kelurahan tahun 2016-2017, jumlah penduduk di Desa Srihardono adalah sebanyak 13.185 jiwa, yang terdiri dari 6.734 jiwa penduduk laki-laki dan 6.451 jiwa penduduk perempuan. Berikut adalah jumlah penduduk desa Srihardono yang terbagi berdasarkan kelompok usia dalam kategori kelompok pendidikan dan kelompok tenaga kerja.

Table 2.3
Penduduk Desa Srihardono menurut usia Tahun 2016

No.	Keterangan	Usia	Jumlah Jiwa
1.	Kelompok pendidikan	00-03 tahun	107 orang
		04-06 tahun	146 orang
		07-12 tahun	235 orang
		13-18 tahun	678 orang
		16-18 tahun	570 orang
		19- keatas	10.983 orang
2.	Kelompok tenaga kerja	10-14 tahun	184 orang
		15-19 tahun	145 orang
		20-26 tahun	235 orang
		27-40 tahun	678 orang
		41-56 tahun	2.428 orang
		57 – keatas	3.808 orang

Sumber : Data monografi Kelurahan Srihardono, Diolah

4. Keadaan Lembaga

a. Lembaga-lembaga Perekonomian Desa

Keadaan ekonomi di Desa Srihardono Kecamatan Pundong bisa dikatakan mempunyai pendapatan menengah kebawah. Berdasarkan data monografi desa Srihardono tahun 2016 diketahui bahwa jumlah pekerjaan atau mata pencaharian warga sebagai berikut : karyawan sebanyak 198 orang; wiraswasta/pedang 54 orang; petani 1.109 orang; pertukangan 531 orang; buruh tani 1.77 orang; pensiunan 121 orang; jasa 92 orang.

b. Prasarana dan Sarana Ekonomi

Sarana dan prasarana yang ada di Desa diantaranya adalah

Table 2.4
Sarana prasarana di Desa Srihardono Tahun 2016

No	Sarana Prasarana	Bidang Pembangunan	Jumlah
1.	Agama	Masjid	18
		Mushola	10
		Gereja	2
2.	Pendidikan	Sekolah Dasar	1
		SMTP	1
		SMTA	1
		Pondok pesantren	1
		Madrasah	1
		Sekolah luar biasa (SLB C)	1
3.	Sarana olahraga	Lapangan sepak bola	1
		Lapangan volley	17
		Lapangan bulutangkis	17
		Lapangan tenis meja	17
		Fitness/sanggar senam	1
4.	Social	Panti jompo	1

Sumber : Data monografi Kelurahan Srihardono, Diolah

C. Gambaran Umum Desa Terong

1. Kondisi Geografis

Secara geografis Pusat Pemerintahan Desa Terong terletak di $07^{\circ}53'30$ garis Lintang Selatan dan $110^{\circ}27'32''$ Bujur Timur dan secara administratif termasuk satu dari 6 (enam) desa yang ada dalam wilayah Kecamatan Dlingo Kabupaten Bantul, terletak 23 km di sebelah timur Ibukota Kabupaten Bantul dengan topografi / ketinggian 325-350 meter dari permukaan air laut, curah hujan rata-rata pada tahun 2012 mencapai 1.063mm dengan suhu udara $24^{\circ}\text{C} - 27^{\circ}\text{C}$ derajat celsius. Iklim Desa Terong sebagaimana desa-desa yang lainnya di wilayah Indonesia mempunyai iklim kemarau dan penghujan, hal tersebut mempunyai pengaruh terhadap pola tanam yang ada di Desa Terong.

Selain itu desa Terong berbatas dengan berbagai wilayah: Sebelah Utara Desa Srimulyo, Kecamatan Piyungan; Sebelah Timur Desa Jatimulyo, Kecamatan Dlingo; Sebelah Selatan Desa Muntuk, Kecamatan Dlingo; Sebelah Barat: Desa Wonolelo, Kecamatan Pleret.

Luas wilayah desa Terong adalah 775.8615 Ha, yang terbagi dalam 9 pedukuhan dan 42 RT, merupakan daerah perbukitan yang sebagian tanahnya berelevasi >70%, serta merupakan daerah pinggiran yang bernuansa pedesaan yang jauh dari pusat keramaian

2. Kondisi Pemerintahan

a. Pembagian Wilayah Desa

Secara administratif Desa Terong memiliki 9 pedukuhan yakni Kebonkunning; Saradan; Pancuran; Rejosari; Terong II, Terong I; Pencitrejo, Sendangsari; Ngenep yang terbagi menjadi 42 RT.

Table 2.5
Jumlah Pedukuhan, RT, dan Luas Wilayah di Desa Terong

No	Pedukuhan	Luas wilayah	Jumlah RT
1.	Kebokunning	64,0000	4
2.	Saradan	98,0175	5
3.	Pancuran	120,0000	8
4.	Rejosari	88,0000	4
5.	Terong 1	7,8000	2
6.	Terong 2	87,0000	6
7.	Sendang sari	89,0000	4
8.	Ngenep	133,0100	4
9.	Pencitrejo	89,0340	5
Desa Terong		775.8615	42

Sumber : Kecamatan Dlingo dalam Angka 2017

b. Aparat Pemerintah Desa

Untuk mewujudkan pemerintahan yang bersih dan profesional serta sikap responsif aparatur sebagai pelayan masyarakat Pemerintah Desa Terong terus berupaya untuk mewujudkan tata kelola pemerintahan yang baik dan bersih (*good governance* dan *clean government*) yang dikembangkan kearah tata kelola pemerintahan yang empatik (*emphatic governance*) dengan mengadopsi teknologi elektronik. Jumlah perangkat desa / Pamong terdiri dari 1 Lurah, 1 Carik, 6 Kepala Bagian, 2 Staff dan 1 Ka. TU. BPD.

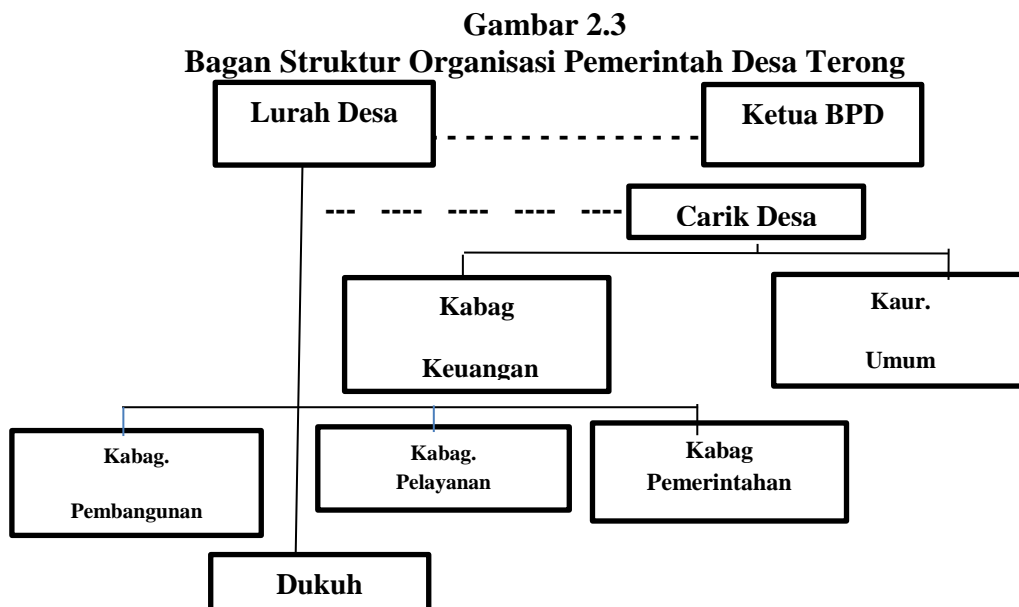

Sumber : Kantor Desa Terong 2017

Keterangan :

- 1) Lurah: welasiman
- 2) Carik: poniran
- 3) Kepala Bagian Pemerintahan: Kemijo Hari Mulyon

- 4) Kepala Bagian Ekonomi Dan Pembangunan; sugiyarto
- 5) Kepala Bagian Kesejahteraan Rakyat: Lanjar Nurhadi
- 6) Kepala Bagian Keuangan: Ngatini, Ny
- 7) Kepala Bagian Pelayanan: Nuryanto, S.Pd
- 8) Staff Desa: Jaka Sulistya
- 9) Staff Desa : suwoto
- 10) Kepala Tata Usaha BPD: Agus Kaharuddin

c. Visi dan Misi

Visi “Menuju Desa Mandiri yang Cerdas, Berbudaya, Sejahtera dan Berakhlaq Mulia”, sedangkan Misi Desa Terong tidak lepas dari misi dalam RPJM Nasional dan RPJM Provinsi DIY dan RPJM Kabupaten Bantul disusun dengan memerhatikan RPJM Nasional, RPJM Provinsi dan RPJM Kabupaten Bantul. Misi Pembangunan harus dapat diukur untuk dapat mengetahui tingkat berbudaya dan kesejahteraan yang ingin dicapai, diantaranya:

- 1) Mandiri mengandung maksud : masyarakat desa Terong dapat mengatasi segala rintangan/masalah yang di hadapi tanpa menggantungkan bantuan dari pihak lain (Pemerintah Kabupaten, Propinsi maupun Pusat).
- 2) Cerdas mengandung maksud masyarakat desa Terong untuk tingkat pendidikan sudah mulai naik dengan rata-rata minimal SLTP.

- 3) Berbudaya mengandung maksud masyarakat yang berakhlakmulia, bermoral, beretika, berbudaya, dan beradab serta mandiri berdasarkan falsafah Pancasila .
- 4) Kesejahteraan terdiri dari dan mengandung maksud Kemajuan Desa, keadilan dan kemakmuran.
- 5) Berakhlakmulia adalah masyarakat yang bermoral, beretika, berbudaya, dan beradab berdasarkan falsafah Pancasila.

3. Kondisi Penduduk

Berdasarkan data tingkat perkembangan desa dan kelurahan tahun 2016-2017, jumlah penduduk di Desa Terong adalah sebanyak 6.512 jiwa dengan jumlah Kepala Keluarga 1.617 KK, dengan jumlah laki-laki 3.249 jiwa dan jumlah perempuan 3.263 jiwa.

Tabel 2.6
Jumlah Penduduk menurut usia

Usia	Jumlah
0-12 Bulan	80
1 - < 5 Tahun	445
≥ 5 – 7 Tahun	163
≥7 -< 15 Tahun	566
>15 -56 Tahun	3.372
Lebih dari 56 Tahun	1.886
Jumlah	6.512

Sumber dari Bagian Pemerintahan (diolah)

4. Keadaan Lembaga

a. Lembaga-lembaga Perekonomian Desa

Mata pencaharian masyarakat sangat dipengaruhi oleh kondisi tanah yang ada. Karena Desa Terong termasuk dalam desa

perbukitan maka sebagian besar mengandalkan hidup pada hasil pertanian dan perkebunan baik itu pertanian sawah maupun pertanian kebun. Ketersediaan tenaga kerja untuk desa Terong masih didominasi oleh lulusan SD atau yang sederajat hal ini dapat mempengaruhi kualitas kerja dan pengalaman serta pendapatan yang rendah, oleh karena itu mata pencaharian sebagian besar masyarakat adalah petani, buruh tani,serta menjadi buruh diluar desa dengan penghasilan yang rendah. Dengan penghasilan yang rendah berpengaruh pada rendahnya tingkat pendidikan dan derajat kesejahteraan masyarakat.

Tabel 2.7
Jumlah penduduk berdasarkan mata pencaharian

MATA PENCAHARIAN	JUMLAH (jiwa)
Petani	4.262
Buruh tani	255
Buruh/swasta	766
Pegawai negeri	53
Pengrajin	549
Pedagang	283
Peternak	323
Montir	4
Bidan	3
Penjahit	10
Satpam	4
JUMLAH	6.512

Sumber dari Bagian Pemerintahan (diolah)

b. Prasarana dan Sarana Ekonomi

Sarana dan prasarana yang ada di Desa Terong diantaranya adalah

Table 2.8**Sarana prasarana di Desa Terong Tahun 2016-2017**

No	Sarana Prasarana	Bidang Pembangunan	Jumlah
1.	Pendidikan	Taman Bermain/Paud	10
		TPA/TPQ	11
		Tk Pkk 50	1
		Tk Pkk 51	1
		Tk Aba Al-Hikmah	1
		Tk Mashitoh	1
		Sdn 1 Terong	1
		Sdn 2 Terong	1
		Sdn Sendangsari	1
		Mim	1
		Smp Muhamaddiyah I	1
2.	Sarana Kesehatan	Puskesmas Pembantu	1
		Poliklinik/Balai Pengobatan	3
		Apotik	1
		Posyandu	11
		Tempat Penyimpan Obat	3
		Tempat Dokter Praktek	2
3.	Sarana Ibadah	Masjid	16
		Mushola	20
4.	Sarana Pemerintah	Balai Desa	1
		Perpustakaan Balai Desa	1
		Jumlah Ruang Kerja Balai Desa	10
		Pendopo Balai Desa	1
		Kantor BPD	1
		Kantor LPMD	1
		Kantor Karang Taruna	1
		Perpustakaan	1
		Kendaraan Dinas	1
		Poskokesdes	1
		Gudang	1
		Kantor PKK	1
		Studio Radio	1
		Tower/Antena Pemancar Radio FM	1
5.	Sarana Olah Raga	Lapangan Sepak Bola	3
		Lapangan Bulu Tangkis	1
		Meja Pingpong	2
		Lapangan Voly	2

