

BAB IV

HASIL DAN PEMBAHASAN

4.1. Gambaran Umum Madrasah Ibtidaiyah Muhammadiyah Kaweron

4.1.1. Sejarah Singkat MI Muhammadiyah Kaweron

Madrasah Ibtidaiyah Muhammadiyah Kaweron merupakan sekolah/madrasah yang mengenalkan kepada anak didik tentang pembiasaan hidup yang mengarahkan kepada pembentukan insan yang beriman, bertaqwa, berilmu dan berakhlakul karimah. Madrasah ini merupakan sekolah yang berstatus swasta terakreditasi A yang terletak di RW 04 Dusun Kaweron, Kelurahan Muntilan, Kecamatan Muntilan, Kabupaten Magelang. Madrasah Ibtidaiyah Swasta Muhammadiyah kaweron berdiri sejak tahun 1967.

Gedung yang didirikan sejak tahun 1967 ini memiliki luas tanah sekitar 1.658 m² dan memiliki luas bangunan sekitar 508 m² merupakan bangunan milik madrasah itu sendiri. Bukan termasuk waqaf ataupun tanah milik orang lain. Gedung yang terletak di belakang masjid Al-Huda ini merupakan madrasah yang tidak terlalu luas bangunannya, dikarenakan lahan yang sempit. Agar anak-anak nyaman dalam belajar maka telah dibangun gedung yang berada di lantai dua. Karena jika tidak ada gedung baru lagi maka anak-anak yang dalam satu ruangan ada dua kelas sekaligus.

Waktu belajar mengajar di madrasah ini dipagi hari, karena kelas sudah cukup memadai untuk menampung seluruh siswa yang ada di madrasah tersebut. Siswa siswi yang bersekolah di madrasah tersebut tidak hanya dari dusun Kaweron, melainkan dari dusun-dusun yang ada di kelurahan Muntilan.

4.1.2. Identitas MI Muhammadiyah Kaweron

- 1) Nama Sekolah : Madrasah Ibtidaiyyah Swasta Muhammadiyah Kaweron
- 2) NSM : 111233080079
- 3) NPSN : 60711270
- 4) Alamat : Kaweron, Muntilan, Muntilan, Magelang
- 5) Tahun berdiri : 1967
- 6) Status sekolah : Swasta
- 7) SK terakhir status : terakreditasi A
- 8) Status tanah : Milik sendiri
- 9) Luas tanah : 1.568 m²
- 10) Luas bangunan : 508 m²
- 11) Waktu belajar : Pagi hari

4.1.3. Visi dan Misi MI Muhammadiyah Kaweron

4.1.3.1. Visi :

Terwujudnya generasi insani yang religius, disiplin dan cerdas serta peduli terhadap lingkungan.

4.1.3.2. Misi :

- 1) Menciptakan lingkungan belajar yang religius
- 2) Menciptakan lingkungan belajar yang disiplin dan terintegrasi
- 3) Memberdayakan seluruh potensi peserta didik dan ragam kreatifitas sehingga tercipta

- 4) Mewujudkan lingkungan sekolah yang sehat, bersih, rindang, dan asri sebagai upaya dalam pelestarian dan pengelolaan lingkungan hidup.

4.1.4. Program Unggulan yang ada di MI Muhamamdiyah Kaweron

- 1) Pendidikan Agama Islam dan bahasa Arab
- 2) Tadaraus Al-Qur'an
- 3) Hafalan Juz Amma dan Do'a Harian
- 4) Kegiatan Baca tulis Al-Qur'an (khusus kelas I dan II wajib mengikuti)
- 5) Adzan dan Kultum sesudah sholat Dzuhur di masjid (khusus kelas III – VI)
- 6) Shalat wajib dan sunnah (berjamaah)
- 7) Tadris Diniyah (Ibadah praktis kelas III – VI)
- 8) OUT BOND “ menanamkan kepedulian sosial dan akhlakul karimah)

4.1.5. Ektrakurikuler di MI Muhammadiyah Kaweron

- 1) Tapak suci (pencak silat)
- 2) Marching band
- 3) Kesenian tradisional
- 4) khitobah / ceramah
- 5) kaligrafi - melukis
- 6) Tilawatil qur'an
- 7) Sepak bola, volley, bulu tangkis
- 8) Tari, vocal, pantomin, batik
- 9) Olympiade (mipa)

4.1.6. Prestasi Yang Diraih

Tidak sedikit prestasi yang diraih oleh madrasah ini, karena disini siswa dididik dengan sangat baik oleh para guru yang mengajarnya. Adapun prestasi-prestasi yang diraih oleh madrasah ini adalah:

1) MPLUS CUP – 4

- JUARA 3 Baca Puisi
- JUARA 3 Tahfizdul Qur'an
- JUARA Harapan 1 Solo Vocal
- JUARA Harapan 2 Spelling Bee
- JUARA Harapan 3 Melukis

2) POPDA Kecamatan Muntilan

- JUARA 1 Bulu Tangkis
- JUARA 2 Tenis Meja

3) Lomba Dokter Kecil SD/MI Kec. Muntilan

- JUARA Harapan 3

4) Ajang Promosi Perpustakaan Daerah

- JUARA 3 Bercerita
- JUARA Harapan 2 Membaca Cepat

5) FLS2N Kecamatan Muntilan

- JUARA 1 Bercerita
- JUARA 1 Geguritan
- JUARA 1 Ilmu Teknologi
- JUARA 1 Membatik
- JUARA 1 Menulis Cerpen
- JUARA 1 Macapat

JUARA 1	Membaca Cepat
JUARA 1	Cipta Puisi
JUARA 1	Cipta Syair
JUARA 1	Cerita Bergambar
JUARA 1	Pidato Bahasa Indonesia
JUARA 1	Pidato Bahasa Inggris
JUARA 1	Permainan Tradisional
JUARA 1	Paduan Suara
JUARA 1	Tari Tradisional
JUARA 2	Melukis
JUARA 2	Pantomim
JUARA 3	Menyanyi Tunggal

4.1.7. Struktur Organisasi dan Keadaan Guru serta Karyawan

MI Muhammadiyah Kaweron merupakan madrasah yang sudah berdiri sejak lama. Madrasah ini juga telah di kepalai oleh beberapa orang, dari tahun 2015 hingga sekarang madrasah ini di kepalai oleh Ibu Nurhandayani Ningsih, S.Pd.I. Di bawah ini adalah bagan struktur organisasi tahun ajaran 2017/2018.

STRUKTUR ORGANISASI MI MUHAMMADIYAH KAWERON

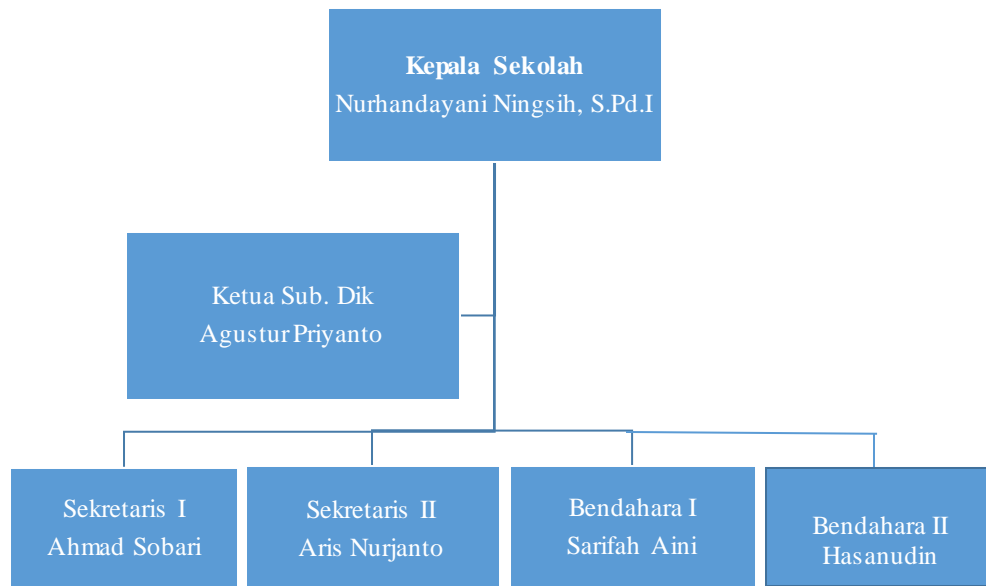

Bidang-bidang



4.2. Pengolahan Data

Pada bab sebelumnya penulis telah menjelaskan bahwa salah satu teknik pengumpulan data yang digunakan adalah dengan angket. Angket yang penulis sebarkan berjumlah 80 angket, yang dibagikan kepada siswa-siswi kelas V dan VI MI Muhammadiyah Kaweron. Angket yang disebar penulis ada 30 pertanyaan terkait penelitian mengenai pengaruh komunikasi antara orang tua dan anak terhadap perilaku keagamaan anak di dusun kaweron magelang (Studi kasus siswa kelas V dan VI MI Muhammadiyah Kaweron) yang penulis jadikan sebagai sampel dan disusun berdasarkan pokok penelitian dan indikator dari variabel yang diteliti, yaitu mengenai pengaruh komunikasi antara orang tua dan anak terhadap perilaku keagamaan anak.

Teknik pengukuran dalam penelitian menggunakan kuisioner dengan bobot nilai sesuai dengan jenis pertanyaannya.

Setelah dilakukan tahap penelitian yang meliputi wawancara, observasi, dan penyebaran angket, maka langkah selanjutnya adalah pendeskripsian data, yaitu gambaran dari semua data yang telah didapatkan dari hasil penelitian yang telah dilakukan. Hasil dari pengelolaan angket adalah sebagai berikut:

1. Kualitas Komunikasi Orang Tua (X_1)

a) Keakraban

Tabel 4.1
Orang Tua Mengajak Anak Untuk Berkomunikasi

No Soal	Pertanyaan dan Alternatif Jawaban	F	P
1.	Orang tua mengajak anak untuk berkomunikasi		
	Selalu (S)	28	93 %
	Sering (Sr)	2	7 %
	Kadang-kadang (K)	0	0
	Tidak pernah (TP)	0	0
	Jumlah	30	100%

Dari tabel di atas dapat diketahui bahwa, kebanyakan dari siswa memilih selalu yaitu sebanyak 93 %, ada pula yang menjawab sering sebanyak 7%, kadang-kadang 0 dan yang menjawab tidak pernah yaitu 0. Jawaban yang didapat lebih cenderung ke selalu, jadi dapat diketahui bahwa hampir keseluruhan para orang tua orang tua selalu mengajak anaknya untuk berkomunikasi, agar orang tua dapat mengetahui setiap perkembangan anaknya. Rata-rata dari jawaban siswa yaitu 3,93 jadi untuk pertanyaan tersebut masuk ke kategori sedang. Karena, rata-rata untuk kategori rendah adalah $X < 0,5$, rendah adalah $4,5 > X \geq 0,5$ dan tinggi adalah $X \geq 4,5$.

Tabel 4.2
Orang Tua Menyediakan Waktu Untuk Berlibur Bersama Anak dan Keluarga

No Soal	Pertanyaan dan Alternatif Jawaban	F	P
2.	Orang tua menyediakan waktu khusus untuk berlibur bersama anak dan keluarga		
	Selalu (S)	3	10 %
	Sering (Sr)	8	27 %
	Kadang-kadang (K)	19	63 %
	Tidak pernah (TP)	0	0
Jumlah		30	100%

Terdapat jawaban yang berbeda-beda, siswa memilih jawaban selalu 10 %, sering 27 %, kadang-kadang 67 % dan tidak pernah 0. Jadi, dapat disimpulkan bahwa masih ada banyak orang tua yang belum memberikan waktu khusus untuk anak agar bisa menikmati waktu berlibur bersama keluarga. Seharusnya orang tua sering memberikan waktu khusus untuk berlibur atau melakukan kegiatan guna membuat anak nyaman dan merasa tenang. Rata-rata untuk jawaban dari siswa adalah 2,47 yang termasuk ke dalam kategori sedang.

Tabel 4.3
Orang Tua Menyediakan Waktu Untuk Bersantai Bersama Anak dan Keluarga

No Soal	Pertanyaan dan Alternatif Jawaban	F	P
3.	Orang tua menyediakan waktu untuk bersantai bersama anak dan keluarga		
	Selalu (S)	11	37 %
	Sering (Sr)	14	47 %
	Kadang-kadang (K)	5	16 %
	Tidak pernah (TP)	0	0
Jumlah		30	100%

Tabel di atas menunjukkan bahwa siswa kebanyakan cenderung memilih jawaban sering yaitu 47 %. Siswa memilih jawaban selalu sebanyak 37 %, kadang-

kadang 16 % sedangkan tidak pernah 0. Dari tabel di atas dapat diketahui bahwa kebanyakan dari orang tua memilih sering yaitu hampir mencapai 50 % dari keseluruhan pertanyaan. Jadi, kebanyakan dari orang tua memang sudah menyediakan waktu untuk bersantai bersama anak dan keluarga untuk sekedar menikmati kebersamaan dan menjalin komunikasi agar tidak terjadi miss komunikasi antara orang tua dengan anak. Rata-rata untuk jawaban responden pada pertanyaan di atas adalah 3,20 jadi, termasuk ke dalam kategori sedang, karena kategori sedang adalah $4,5 > x \geq 0,5$.

Tabel 4.4
Orang Tua Menyediakan Waktu Untuk Makan Bersama Anak

No Soal	Pertanyaan dan Alternatif Jawaban	F	P
4.	Orang tua menyediakan waktu untuk makan bersama anak		
	Selalu (S)	14	47 %
	Sering (Sr)	13	43 %
	Kadang-kadang (K)	3	10 %
	Tidak pernah (TP)	0	0
	Jumlah	30	100%

Tabel di atas menunjukkan bahwa orang tua memilih selalu dan sering hampir sama. Orang tua memilih selalu sebanyak 47 %, sering sebanyak 43, kadang-kadang sebanyak 10 % dan tidak pernah sebanyak 0. Jadi dapat disimpulkan bahwa orang tua kebanyakan selalu menyediakan waktu untuk makan bersama anak. Rata-rata pada jawaban responden adalah 3,37, sehingga untuk pertanyaan di atas termasuk ke dalam kategori sedang.

Tabel 4.5**Penyajian Data Dari Setiap Sub Bab**

Jawaban responden	Keakraban							
	Mengajak anak berkomunikasi		Menyediakan waktu berlibur		Menyediakan waktu bersantai		Menyediakan waktu untuk makan bersama	
	F	P	F	P	F	P	F	P
Selalu	28	93%	3	10%	11	37%	14	47%
Sering	2	7%	8	27%	14	47%	13	43%
Kadang-kadang			19	63%	5	16%	3	10%
Tidak pernah								

Tabel di atas menunjukkan bahwa setiap responden setuju dengan pernyataan bahwa mereka selalu mengajak anaknya berkomunikasi. Orang tua juga banyak yang selalu menyediakan waktu bersantai, makan bersama, berlibur dan juga memberikan pujian kepada anaknya. tetapi ada pula orang tua yang memang mereka terlalu sibuk dengan kegiatannya sehingga mereka hanya sedikit menyediakan waktu untuk anaknya. mayoritas dari orang tua memang selalu meluangkan waktunya untuk anak, agar keakraban yang terjalin antara orang tua dengan anak menjadi lebih baik dan harmonis. Untuk pertanyaan pertama rata-rata jawaban adalah masuk ke dalam kategori sedang dengan jumlah sebanyak 2,93, untuk pertanyaan kedua sebanyak 2,47 termasuk ke dalam kategori sedang juga dan untuk pertanyaan ketiga dengan jumlah 3,20 masuk ke dalam kategori sedang sedangkan untuk pertanyaan keempat dengan jumlah rata-rata 3,37 juga termasuk ke dalam kategori sedang. Jadi, dapat disimpulkan bahwa rata-rata untuk keseluruhan pertanyaan masuk ke dalam kategori sedang dengan jumlah rata-rata sebanyak 3,24.

b) Keterbukaan dan Perhatian

Tabel 4.6
Orang Tua Memberikan Pujian dan Kasih Sayang Kepada Anak

No Soal	Pertanyaan dan Alternatif Jawaban	F	P
5.	Orang tua memberikan pujian dan kasih sayang kepada anak		
	Selalu (S)	22	73 %
	Sering (Sr)	6	20 %
	Kadang-kadang (K)	2	7 %
	Tidak pernah (TP)	0	0
Jumlah		30	100%

Tabel di atas menunjukkan bahwa orang tua yang menjawab selalu sebanyak 73 %, sering 20 %, kadang-kadang 7 %, dan tidak pernah 0. Dari tabel di atas dapat disimpulkan bahwa kebanyakan orang tua memang selalu memberikan pujian dan kasih sayang kepada anaknya, dalam hal sekecil apapun memang seharusnya orang tua harus memberikan kasih sayang yang sepatutnya untuk anak. Rata-rata jawaban responden adalah 3,67 yang termasuk ke dalam kategori sedang.

Tabel 4.7
Orang Tua Menanyakan Masalah yang Dihadapi Oleh Anak

No Soal	Pertanyaan dan Alternatif Jawaban	F	P
6.	Orang tua menanyakan masalah yang sedang dihadapi oleh anak		
	Selalu (S)	17	57 %
	Sering (Sr)	8	27 %
	Kadang-kadang (K)	5	16 %
	Tidak pernah (TP)	0	0
Jumlah		30	100%

Tabel di atas menunjukkan bahwa kebanyakan orang tua menjawab selalu sebanyak 57 %, sering 27 %, kadang-kadang 16 % dan tidak pernah 0. Jadi,

kebanyakan orang tua selalu menanyakan masalah kepada anaknya. hal itu dilakukan untuk mengetahui apa saja yang sedang dihadapi oleh anaknya dan juga agar setiap masalah terpecahkan karena adanya bantuan dari orang tua. Rata-rata jawaban responden adalah 3,47 jadi, termasuk ke dalam kategori sedang.

Tabel 4.8
Orang Tua Merespon dan Menanggapi Ketika Anak Bercerita

No Soal	Pertanyaan dan Alternatif Jawaban	F	P
7.	Orang tua merespon dan menanggapi ketika anak bercerita		
	Selalu (S)	21	70 %
	Sering (Sr)	8	27 %
	Kadang-kadang (K)	4	13 %
	Tidak pernah (TP)	0	0
	Jumlah	30	100%

Tabel di atas menunjukkan bahwa responden yang menjawab selalu ada 70 %, sering 27 %, kadang-kadang 13 % dan tidak pernah adalah 0. Kebanyakan dari responden memang selalu merespon dan menanggapi ketika anak sedang menceritakan hal yang telah anak lakukan dengan tujuan agar orang tua mengetahui setiap kegiatan yang sudah dilakukannya. Maka, orang tua harus selalu merespon dan menanggapi ketika anak sedang menceritakan sesuatu, agar anak merasa bahwa orang tuanya telah memperhatikannya. Rata-rata dari jawaban responden untuk pertanyaan di atas adalah 3,60 yang termasuk ke dalam kategori sedang.

Tabel 4.9
Orang Tua Memberikan Teguran Ketika Anaka Melakukan Kesalahan

No Soal	Pertanyaan dan Alternatif Jawaban	F	P
----------------	--	----------	----------

8.	Orang tua memberikan teguran ketika anak melakukan kesalahan		
	Selalu (S)	24	80 %
	Sering (Sr)	5	17 %
	Kadang-kadang (K)	1	3 %
	Tidak pernah (TP)	0	0
	Jumlah	30	100%

Tabel di atas menunjukkan bahwa responden yang menjawab selalu sebanyak 80 %, sering 17 %, kadang-kadang 3 % dan tidak pernah 0. Jadi dapat disimpulkan bahwa rata-rata dari setiap responden menjawab selalu. Orang tua selalu memberikan teguran ketika anak melakukan kesalahan, karena dengan diberikannya teguran anak akan merasa jera dan tidak melakukan kesalahan yang sama untuk kedua kalinya. Rata-rata jawaban responden adalah sebanyak 3,77 dan termasuk ke dalam kategori sedang.

Tabel 4.10
Orang Tua Menjadi Tempat Curhat Yang Baik Bagi Anak

No Soal	Pertanyaan dan Alternatif Jawaban	F	P
9.	Orang tua menjadi tempat curhat yang baik bagi anak		
	Selalu (S)	18	60 %
	Sering (Sr)	9	30 %
	Kadang-kadang (K)	3	10 %
	Tidak pernah (TP)	0	0
	Jumlah	30	100%

Tabel di atas menunjukkan jawaban setiap responden yang berbeda-beda, jawaban selalu sebanyak 60 %, sering 30 %, kadang-kadang 10% dan tidak pernah sebanyak 0. Ada sebanyak lebih dari setengah responden menjawab selalu. Kebanyakan orang tua memang selalu menjadi tempat curhatan yang baik untuk anaknya, karena memang anak menjadikan orang tua sebagai tempat curhatan dan

pendengar yang baik. Rata-rata dari jawaban responden adalah sebanyak 3,50 dan termasuk ke dalam kategori sedang.

Tabel 4.11
Penyajian Setiap Sub Bab

Jawaban responden	Keterbukaan dan Perhatian									
	Memberi pujian dan kasih sayang		Bertanya masalah yang dihadapi		Merespon dan menanggapi cerita		Memberi teguran		Menjadi tempat curhat	
	F	P	F	P	F	P	F	P	F	P
Selalu	22	73%	17	57%	21	70%	24	80%	18	60%
Sering	6	20%	8	27%	5	17%	5	17%	9	30%
Kadang-kadang	2	7%	5	16%	4	13%	1	3%	3	10%
Tidak pernah										

Tabel di atas menunjukkan bahwa rata-rata orang tua lebih terbuka dan memperhatikan setiap kegiatan dari sang anak. Dengan adanya keterbukaan dan perhatian dari orang tua, anak akan lebih nyaman ketika berkomunikasi dengan orang tuanya. Tidak jarang sedikit juga orang tua yang kurang memperhatikan dan terbuka dengan anaknya. orang tua adalah tempat dimana anak meluapkan seluruh isi hatinya dan perasaannya agar anak merasakan kasih sayang dari orang tuanya. Orang tua juga harus selalu memberi teguran dan nasihat kepada anak jika anaknya berbuat kesalahan, tetapi memberi teguran dengan maksud baik, bukan dengan maksud memarahi. Rata-rata dari setiap soal adalah 3,67 untuk soal kelima, 3,47 untuk soal keenam, 3,60 untuk pertanyaan ketujuh, 3,77 untuk pertanyaan kedelapan, 3,50 untuk pertanyaan kesembilan. Sedangkan rata-rata dari keseluruhan pertanyaan adalah sebanyak 3,60 jadi, termasuk ke dalam kategori sedang.

c) Motivasi

Tabel 4.12
Orang Tua Menanamkan Nilai-nilai Positif Kepada Anak

No Soal	Pertanyaan dan Alternatif Jawaban	F	P
10.	Orang tua menanamkan nilai-nilai positif kepada anak		
	Selalu (S)	27	90 %
	Sering (Sr)	3	10 %
	Kadang-kadang (K)	0	0
	Tidak pernah (TP)	0	0
Jumlah		30	100%

Tabel di atas menunjukkan jawaban dari responden yang menjawab selalu sebanyak 90 %, sering 10 %, kadang-kadang 0, tidak pernah 0. Dari tabel di atas dapat diketahui bahwa hampir keseluruhan responden menjawab selalu. Hal ini dikarenakan orang tua memanglah orang pertama yang ditemui anak-anak dan merekalah merupakan orang yang harus menanamkan nilai-nilai positif terhadap anak. Rata-rata dari jawaban responden adalah sebanyak 3,90 dengan kategori termasuk ke dalam kategori sedang, karena $4,5 > x \geq 0,5$.

Tabel 4.13
Orang Tua Menegur dan Menasehati Ketika Anak Bermalas-malasan Mengerjakan Sholat Lima Waktu

No Soal	Pertanyaan dan Alternatif Jawaban	F	P
11.	Orang tua menegur dan menasehati ketika anak bermalas-malasan mengerjakan sholat lima waktu		
	Selalu (S)	25	84 %
	Sering (Sr)	4	13 %
	Kadang-kadang (K)	1	3 %
	Tidak pernah (TP)	0	0
Jumlah		30	100%

Tabel di atas menunjukkan jawaban responden yang menjawab selalu sebanyak 84 %, sering 13 %, kadang-kadang-kadang 3 % dan tidak pernah sebanyak 0. Jadi, kesimpulan dari tabel di atas menunjukkan bahwa rata-rata responden sudah menasehati dan menegur anaknya ketika anak bermalas-malsan dalam melaksanakan sholat lima waktu, karena jika anak tidak ditegur ketika malas melakukan sholat maka anak akan terbiasa bermalas-malasan. Orang tua harus selalu mengajarkan dan memberi contoh kepada anak agar anak juga mencontoh kebiasaan dari orang tuanya. Jumlah rata-rata jawaban responden adalah sebanyak 3,80 yang termasuk ke dalam kategori sedang.

Tabel 4.14

Orang tua Memberikan Penghargaan Jika Anak Berperilaku Baik Kepada Siapapun

No Soal	Pertanyaan dan Alternatif Jawaban	F	P
12.	Orang tua memberikan penghargaan (pujian, ucapan selamat dan motivasi) jika anak berperilaku baik kepada siapapun		
	Selalu (S)	17	57 %
	Sering (Sr)	10	33 %
	Kadang-kadang (K)	3	10 %
	Tidak pernah (TP)	0	0
	Jumlah	30	100%

Tabel di atas menunjukkan jawaban responden yang menjawab selalu sebanyak 57 %, sering sebanyak 33 %, kadang-kadang sebanyak 10 % dan tidak pernah sebanyak 0. Rata-rata untuk pertanyaan di atas adalah sebanyak 3,47 dan angka tersebut masuk ke dalam kategori sedang. Kebanyakan dari orang tua selalu memberikan pujian dan ucapan selamat kepada anaknya ketika anak melakukan perilaku baik kepada orang lain. Hal yang pertama dilakukan orang tua adalah

memberi contoh kepada anak agar anak juga mencontoh setiap perbuatan baik yang dilakukan orang tuanya.

Tabel 4.15
Tabel Penyajian Setiap Sub Bab

Jawaban responden	Motivasi					
	Menanamkan nilai positif		Menegur saat malas melaksanakan sholat lima waktu		Memberi pujian dan penghargaan saat anak berperilaku baik	
	F	P	F	P	F	P
Selalu	22	73%	17	57%	21	70%
Sering	6	20%	8	27%	5	17%
Kadang-kadang	2	7%	5	16%	4	13%
Tidak pernah						

Tabel di atas menunjukkan kebanyakan orang tua selalu memberikan motivasi kepada anak-anaknya. orang tua menjadi contoh yang baik bagi anaknya. hampir keseluruhan orang tua selalu menanamkan nilai-nilai positif kepada anaknya, sebagian juga kebanyakan selalu menegur saat anak malas dalam melaksanakan sholat lima waktu, dan rata-rata juga orang tua selalu memberi pujian ketika anak berperilaku baik kepada orang sekitar. Tidak sedikit juga orang tua yang membiarkan anaknya melakukan hal yang mereka inginkan. Tetapi, rata-rata orang tua selalu memberikan motivasi dan masukan kepada anak-anaknya. untuk rata-rata jawaban responden setiap pertanyaan adalah sebesar 3,90 pertanyaan kesepuluh, 3,80 pertanyaan kesebelas, dan 3,47 pertanyaan kesebelas. Jadi, untuk keseluruhan dari pertanyaan dengan jumlah rata-rata 3,72 masuk ke dalam kategori sedang.

d) Statistik Deskriptif

Tabel 4.16

Descriptive Statistics

	N	Minimum	Maximum	Sum	Mean	Std. Deviation	Variance
Kualitas Komunikasi Anak	30	21	36	834	27.80	4.021	16.166
Perilaku Keagamaan	30	25	44	978	32.60	4.673	21.834
Kualitas Komunikasi Orang Tua	30	35	51	1378	45.93	4.168	17.375
Valid N (listwise)	30						

Pada tabel di atas dapat dilihat bahwa 30 angket yang disebarkan kepada responden telah valid dan tidak terdapat angket yang memiliki kesalahan. Dapat dilihat bahwa nilai mean untuk kualitas komunikasi orang tua adalah 45,93, nilai minimum dari kualitas komunikasi orang tua adalah 35 sedangkan nilai maksimumnya adalah 51. Data tersebut digunakan untuk menghitung tabel distribusi frekuensi serta nilai kecenderungan kuisioner pada soal X_1 atau yang mempengaruhi yaitu kualitas komunikasi orang tua.

a) Distribusi Frekuensi

1) Menghitung rentang data = nilai maksimum – nilai minimum

$$= 51 - 35$$

$$= 16$$

2) Menghitung jumlah kelas interval

$$K = 1 + 3,3 \log n$$

$$= 1 + 3,3 \log 30$$

$$= 1 + 3,3 (1,477)$$

$$= 1 + 4,874$$

$$= 5,874 \text{ dibulatkan menjadi } 6$$

3) Menghitung panjang kelas

$$\begin{aligned}\text{Panjang kelas} &= \frac{\text{Rentang data}}{\text{Jumlah kelas}} \\ &= \frac{16}{6} \\ &= 2,66 \text{ dibulatkan menjadi } 3\end{aligned}$$

b) Menghitung rata-rata

$$\begin{aligned}M_i &= \frac{1}{2} (\text{nilai tinggi} + \text{nilai rendah}) \\ &= \frac{1}{2} (4 + 1) \\ &= \frac{1}{2} (5) \\ &= 2,5\end{aligned}$$

$$\begin{aligned}S_{di} &= \frac{1}{6} (\text{nilai tinggi} - \text{nilai rendah}) \\ &= \frac{1}{6} (4 - 1) \\ &= \frac{1}{6} (3) \\ &= 2\end{aligned}$$

c) Menghitung interval

$$\begin{aligned}\text{Rendah} &= x < M_i - 1(S_{di}) \\ &= x < 2,5 - 1(2) \\ &= x < 2,5 - 2 \\ &= x < 0,5\end{aligned}$$

$$\begin{aligned}\text{Sedang} &= M_i + 1(S_{di}) > x \geq M_i - 1(S_{di}) \\ &= 2,5 + 1(2) > x \geq 2,5 - 1(2) \\ &= 4,5 > x \geq 0,5\end{aligned}$$

$$\begin{aligned}\text{Tinggi} &= x \geq M_i + 1(S_{di}) \\ &= x \geq 2,5 + 1(2) \\ &= x \geq 4,5\end{aligned}$$

Dari data di atas telah didapat rumus untuk menentukan kecenderungan instrument penelitian untuk soal X_1 (kualitas komunikasi orang tua). Dapat dikatakan rendah apabila $X < 0,5$, sedang apabila $4,5 > x \geq 0,5$, tinggi apabila $x \geq 4,5$.

Tabel 4.17

**Frekuensi nilai kecenderungan instrumen kuisisioner pada X_1
(Kualitas Komunikasi Orang Tua)**

No	Kategori	Frekuensi
1	Rendah	0
2	Sedang	30
3	Tinggi	0

Tabel di atas menunjukkan frekuensi nilai kecenderungan instrumen soal kuisisioner yang berkaitan dengan variabel X_1 atau kualitas komunikasi orang tua. Pada instrumen tersebut, responden keseluruhan cenderung ke kategori sedang. Jadi, dapat dilihat langsung hasilnya yaitu kualitas komunikasi orang tua memiliki kecenderungan yang sedang.

2. Kualitas Komunikasi Anak (X_2)

Tabel 4.18

**Anda Melaksanakan Dengan Senang Hati Ketika Orang Tua
Memerintahkan Sesuatu**

No Soal	Pertanyaan dan Alternatif Jawaban	F	P
1.	Anda melaksanakan dengan senang hati ketika orang tua memerintahkan sesuatu		
	Selalu (S)	9	30 %
	Sering (Sr)	9	30 %
	Kadang-kadang (K)	11	37 %
	Tidak pernah (TP)	1	3 %
Jumlah		30	100%

Tabel di atas menunjukkan bahwa untuk pertanyaan di atas jawaban responden bermacam-macam. Responden yang menjawab selalu adalah sebanyak 9 responden dengan presentase 30 %, dan jawaban responden yang menjawab sering

sebanyak 9 responden dengan presentase sebesar 30 %, jawaban responden yang menjawab kadang-kadang adalah sebanyak 11 responden dengan presentase 37 %, sedangkan tidak pernah sebanyak 1 responden dengan presentase 3 %. Rata-rata jawaban responden adalah sebesar 2,9 yang termasuk ke dalam kategori sedang.

Tabel 4.19

Anda Menolak Ketika Orang Tua Menyuruh Anda

No Soal	Pertanyaan dan Alternatif Jawaban	F	P
2.	Anda menolak ketika orang tua menyuruh anda		
	Selalu (S)	0	
	Sering (Sr)	2	7 %
	Kadang-kadang (K)	18	60 %
	Tidak pernah (TP)	10	33 %
Jumlah		30	100%

Tabel di atas menunjukkan bahwa jawaban responden yang menjawab selalu sebanyak 0, responden yang menjawab sering sebanyak 2 responden dengan presentase sebesar 7%, responden yang menjawab kadang-kadang sebanyak 18 responden dengan presentase 60% dan responden yang menjawab tidak pernah sebanyak 10 responden dengan jumlah presentase sebesar 33%. Rata-rata dari jawaban responden adalah sebesar 3,3 yang termasuk ke dalam kategori sedang yaitu $4,5 > x \geq 0,5$.

Tabel 4. 20

Anda Meminta Izin dan Mencium Tangan Orang Tua Ketika Hendak Bepergian

No Soal	Pertanyaan dan Alternatif Jawaban	F	P
3.	Anda meminta izin dan mencium tangan orang tua ketika hendak bepergian		
	Selalu (S)	14	47 %
	Sering (Sr)	7	23 %
	Kadang-kadang (K)	8	27 %

	Tidak pernah (TP)	1	3 %
Jumlah		30	100%

Tabel di atas menunjukkan bahwa jawaban responden yang menjawab selalu sebanyak 14 dengan presentase sebesar 47 %, jawaban sering sebanyak 7 responden dengan presentase sebesar 23%, jawaban kadang-kadang sebanyak 8 responden dengan presentase sebesar 27% dan jawaban tidak pernah sebanyak 1 responden dengan presentase sebanyak 3%. Jadi rata-rata jawaban responden adalah sebesar 3,1 dan termasuk ke dalam kategori sedang.

Tabel 4.21
Anda Pergi Tanpa Meminta Izin orang Tua

No Soal	Pertanyaan dan Alternatif Jawaban	F	P
4.	Anda pergi tanpa meminta izin kepada orang tua		
	Selalu (S)	0	
	Sering (Sr)	1	3 %
	Kadang-kadang (K)	15	50 %
	Tidak pernah (TP)	14	47 %
Jumlah		30	100%

Tabel di atas menunjukkan bahwa jawaban dari responden yang menjawab selalu sebanyak 0, jawaban sering sebanyak 1 responden dengan presentase sebesar 3%, kadang-kadang sebanyak 15 responden dengan presentase sebesar 50%, dan jawaban tidak pernah sebanyak 14 responden dengan presentase sebesar 47%. Rata-rata dari jawaban seluruh responden adalah sebesar 3,4 yang termasuk ke dalam kategori sedang.

Tabel 4.22
Anda Berkata Kurang Baik Kepada Orang Tua

No Soal	Pertanyaan dan Alternatif Jawaban	F	P
5.	Anda berkata kurang baik kepada orang tua		
	Selalu (S)	0	
	Sering (Sr)	1	3 %
	Kadang-kadang (K)	20	67 %
	Tidak pernah (TP)	9	30 %
Jumlah		30	100%

Tabel di atas menunjukkan bahwa jawaban responden yang menjawab selalu sebanyak 0, sering sebanyak 1 responden dengan jumlah presentase sebesar 3%, kadang-kadang sebanyak 20 responden dengan jumlah presentase sebesar 67 % dan tidak pernah sebanyak 9 responden dengan jumlah presentase sebesar 30%. Jadi rata-rata dari jawaban seluruh responden adalah 3,3 yang termasuk ke dalam kategori sedang.

Tabel 4.23
Anda Bertutur Kata Sopan Kepada Orang Tua

No Soal	Pertanyaan dan Alternatif Jawaban	F	P
6.	Anda bertutur kata sopan kepada orang tua		
	Selalu (S)	10	33 %
	Sering (Sr)	8	27 %
	Kadang-kadang (K)	11	37 %
	Tidak pernah (TP)	1	3 %
Jumlah		30	100%

Tabel di atas menunjukkan bahwa jawaban responden yang menjawab selalu sebanyak 10 responden dengan jumlah presentase sebesar 33%, sering sebanyak 8 responden dengan jumlah presentase sebesar 27%, kadang-kadang sebanyak 11 responden dengan jumlah presentase sebesar 37 % dan tidak pernah

sebanyak 1 responden dengan jumlah presentase sebesar 3%. Jadi rata-rata dari jawaban seluruh responden adalah 2,9 yang termasuk ke dalam kategori sedang.

Tabel 4.24
Anda Menerima dengan Ikhlas Ketika Orang Tua Memberi nasihat

No Soal	Pertanyaan dan Alternatif Jawaban	F	P
7.	Anda menerima dengan ikhlas ketika orang tua memberi nasihat		
	Selalu (S)	8	27 %
	Sering (Sr)	7	23 %
	Kadang-kadang (K)	14	47 %
	Tidak pernah (TP)	1	3 %
Jumlah		30	100%

Tabel di atas menunjukkan bahwa jawaban responden yang menjawab selalu sebanyak 8 responden dengan jumlah presentase sebesar 27%, sering sebanyak 7 responden dengan jumlah presentase sebesar 23%, kadang-kadang sebanyak 14 responden dengan jumlah presentase sebesar 47 % dan tidak pernah sebanyak 1 responden dengan jumlah presentase sebesar 3%. Jadi rata-rata dari jawaban seluruh responden adalah 2,7 yang termasuk ke dalam kategori sedang.

Tabel 4.25
Anda berperilaku Sopan terhadap Guru

No Soal	Pertanyaan dan Alternatif Jawaban	F	P
8.	Anda berperilaku sopan terhadap orang tua		
	Selalu (S)	9	30 %
	Sering (Sr)	9	33 %
	Kadang-kadang (K)	11	37%
	Tidak pernah (TP)	1	3%
Jumlah		30	100%

Tabel di atas menunjukkan bahwa jawaban responden yang menjawab selalu sebanyak 9 responden dengan presentase sebesar 30%, sering sebanyak 9 responden dengan jumlah presentase sebesar 30%, kadang-kadang sebanyak 11 responden dengan jumlah presentase sebesar 37% dan tidak pernah sebanyak 1 responden dengan jumlah presentase sebesar 3%. Jadi rata-rata dari jawaban seluruh responden adalah 2,9 yang termasuk ke dalam kategori sedang.

Tabel 4.26
Anda Berperilaku Tidak Sopan Kepada Orang Tua

No Soal	Pertanyaan dan Alternatif Jawaban	F	P
9.	Anda berperilaku tidak sopan kepada orang tua		
	Selalu (S)	0	
	Sering (Sr)	2	7 %
	Kadang-kadang (K)	16	53 %
	Tidak pernah (TP)	12	40
Jumlah		30	100%

Tabel di atas menunjukkan bahwa jawaban responden yang menjawab selalu sebanyak 0, sering sebanyak 2 responden dengan jumlah presentase sebesar 7%, kadang-kadang sebanyak 16 responden dengan jumlah presentase sebesar 53 % dan tidak pernah sebanyak 12 responden dengan jumlah presentase sebesar 40%. Jadi rata-rata dari jawaban seluruh responden adalah 3,3 yang termasuk ke dalam kategori sedang.

Tabel 4.27
Penyajian Setiap Sub Bab

No Soal	Pertanyaan dan Alternatif Jawaban	F	P
---------	-----------------------------------	---	---

1.	Anda melaksanakan dengan senang hati ketika orang tua memerintahkan sesuatu Selalu (S) Sering (Sr) Kadang-kadang (K) Tidak pernah (TP)	9 9 11 1	30 % 30 % 37 % 3 %
Jumlah		30	100%
2.	Anda menolak ketika orang tua menyuruh anda Selalu (S) Sering (Sr) Kadang-kadang (K) Tidak pernah (TP)	0 2 18 10	7 % 60 % 33 %
Jumlah		30	100%
3.	Anda meminta izin dan mencium tangan orang tua ketika hendak bepergian Selalu (S) Sering (Sr) Kadang-kadang (K) Tidak pernah (TP)	14 7 8 1	47 % 23 % 27 % 3
Jumlah		30	100%
4.	Anda pergi tanpa meminta izin kepada orang tua Selalu (S) Sering (Sr) Kadang-kadang (K) Tidak pernah (TP)	0 1 15 14	3 % 50 % 47 %
Jumlah		30	100%
5.	Anda berkata kurang baik kepada orang tua Selalu (S) Sering (Sr) Kadang-kadang (K) Tidak pernah (TP)	0 1 20 9	3 % 67 % 30 %
Jumlah		30	100%
6.	Anda bertutur kata sopan kepada orang tua Selalu (S) Sering (Sr) Kadang-kadang (K) Tidak pernah (TP)	10 8 11 1	33 % 27 % 37 % 3 %
Jumlah		30	100%
7.	Anda menerima dengan ikhlas ketika orang tua memberi nasihat Selalu (S) Sering (Sr) Kadang-kadang (K)	8 7 14	27 % 23 % 47 %

	Tidak pernah (TP)	1	3 %
Jumlah		30	100%
8.	Anda berperilaku sopan terhadap orang tua		
	Selalu (S)	9	30 %
	Sering (Sr)	9	33 %
	Kadang-kadang (K)	11	37%
	Tidak pernah (TP)	1	0
Jumlah		30	100%
9.	Anda berperilaku tidak sopan kepada orang tua		
	Selalu (S)	0	
	Sering (Sr)	2	7 %
	Kadang-kadang (K)	16	53 %
	Tidak pernah (TP)	12	40
Jumlah		30	100%

Jadi dapat disimpulkan bahwa rata-rata dari setiap jawaban adalah sebesar 2,9 untuk pertanyaan pertama, 3,3 untuk pertanyaan kedua, 3,1 untuk pertanyaan ketiga, 3,4 untuk pertanyaan keempat, 3,3 untuk pertanyaan kelima, 2,9 untuk pertanyaan keenam, 2,7 untuk pertanyaan ketujuh, 2,9 untuk pertanyaan kedelapan dan 3,3 untuk pertanyaan kesembilan. Rata-rata keseluruhan dari pertanyaan yang telah di bagikan untuk responden adalah sebesar 3,1 jadi untuk itu termasuk ke dalam kategori sedang.

a) Statistik Deskriptif

Tabel 4.28
Descriptive Statistics

	N	Minimum	Maximum	Sum	Mean	Std. Deviation	Variance
Kualitas Komunikasi Anak	30	21	36	834	27.80	4.021	16.166
Perilaku Keagamaan	30	25	44	978	32.60	4.673	21.834
Kualitas Komunikasi Orang Tua	30	35	51	1378	45.93	4.168	17.375
Valid N (listwise)	30						

Pada tabel di atas dapat dilihat bahwa 30 angket yang disebarkan kepada responden telah valid dan tidak terdapat angket yang memiliki kesalahan. Dapat dilihat bahwa nilai mean untuk kualitas komunikasi anak adalah 27,80, nilai minimum dari kualitas komunikasi anak adalah 21 sedangkan nilai maksimumnya adalah 36. Data tersebut digunakan untuk menghitung tabel distribusi frekuensi serta nilai kecenderungan kuisioner pada soal X₂ atau yang mempengaruhi yaitu kualitas komunikasi anak.

b) Distribusi Frekuensi

1) Menghitung rentang data = nilai maksimum – nilai minimum

$$= 36 - 21$$

$$= 15$$

2) Menghitung jumlah kelas interval

$$K = 1 + 3,3 \log n$$

$$= 1 + 3,3 \log 30$$

$$= 1 + 3,3 (1,477)$$

$$= 1 + 4,874$$

= 5,874 dibulatkan menjadi 6

3) Menghitung panjang kelas

$$\text{Panjang kelas} = \frac{\text{Rentang data}}{\text{Jumlah kelas}}$$

$$= \frac{15}{6}$$

$$= 2,5$$

c) Rata- rata interval

$$\text{Rendah} = X < 0,5$$

$$\text{Sedang} = 4,5 > x \geq 0,5$$

$$\text{Tinggi} = x \geq 4,5.$$

Tabel 4.29

Frekuensi nilai kecenderungan instrumen kuisisioner pada X₂ (Kualitas Komunikasi Anak)

No	Kategori	Frekuensi
1	Rendah	0
2	Sedang	30
3	Tinggi	0

Tabel di atas menunjukkan bahwa kecenderungan instrumen kuisisioner pada variabel X₁ atau Kualitas komunikasi anak adalah sedang.

3. Perilaku Keagamaan (Y)

a) Sikap kepada Allah

Tabel 4.30

No Soal	Pertanyaan dan Alternatif Jawaban	F	P
---------	-----------------------------------	---	---

1.	Anda melaksanakan sholat lima waktu di awal waktu		
	Selalu (S)	9	30 %
	Sering (Sr)	10	33 %
	Kadang-kadang (K)	11	37 %
	Tidak pernah (TP)	0	-
Jumlah		30	100%

Tabel di atas menunjukkan bahwa jawaban responden yang menjawab selalu sebanyak 9 responden dengan jumlah presentase sebesar 30%, sering sebanyak 10 responden dengan jumlah presentase sebesar 33%, kadang-kadang sebanyak 11 responden dengan jumlah presentase sebesar 37 % dan tidak pernah sebanyak 0 responden. Jadi rata-rata dari jawaban seluruh responden adalah 2,9 yang termasuk ke dalam kategori sedang.

Tabel 4.31

No Soal	Pertanyaan dan Alternatif Jawaban	F	P
2.	Anda merasa terpaksa dalam melaksanakan sholat lima waktu		
	Selalu (S)	2	7 %
	Sering (Sr)	2	7 %
	Kadang-kadang (K)	10	33 %
	Tidak pernah (TP)	16	53 %
Jumlah		30	100%

Tabel di atas menunjukkan bahwa jawaban responden yang menjawab selalu sebanyak 2 responden dengan jumlah presentase sebesar 7%, sering sebanyak 2 responden dengan jumlah presentase sebesar 7%, kadang-kadang sebanyak 10 responden dengan jumlah presentase sebesar 33 % dan tidak pernah sebanyak 16 responden dengan jumlah presentase sebesar 53%. Jadi rata-rata dari jawaban seluruh responden adalah 3,3 yang termasuk ke dalam kategori sedang.

Tabel 4.32

No Soal	Pertanyaan dan Alternatif Jawaban	F	P
3.	Anda bergegas ke masjid jika mendengarkan adzan		
	Selalu (S)	11	37 %
	Sering (Sr)	5	17 %
	Kadang-kadang (K)	14	46 %
	Tidak pernah (TP)	0	-
Jumlah		30	100%

Tabel di atas menunjukkan bahwa jawaban responden yang menjawab selalu sebanyak 11 responden dengan presentase sebesar 37%, sering sebanyak 5 responden dengan jumlah presentase sebesar 17%, kadang-kadang sebanyak 14 responden dengan jumlah presentase sebesar 46 % dan tidak pernah sebanyak 0 responden. Jadi rata-rata dari jawaban seluruh responden adalah 2,9 yang termasuk ke dalam kategori sedang.

Tabel 4.33

No Soal	Pertanyaan dan Alternatif Jawaban	F	P
4.	Anda membaca do'a terlebih dahulu ketika hendak bepergian		
	Selalu (S)	7	23 %
	Sering (Sr)	11	37 %
	Kadang-kadang (K)	12	40 %
	Tidak pernah (TP)	0	-
Jumlah		30	100%

Tabel di atas menunjukkan bahwa jawaban responden yang menjawab selalu sebanyak 7 responden dengan jumlah presentase sebesar 23%, sering sebanyak 11 responden dengan jumlah presentase sebesar 37%, kadang-kadang sebanyak 12 responden dengan jumlah presentase sebesar 40 % dan tidak pernah

sebanyak 0 responden. Jadi rata-rata dari jawaban seluruh responden adalah 2,8 yang termasuk ke dalam kategori sedang.

Tabel 4.34

No Soal	Pertanyaan dan Alternatif Jawaban	F	P
1.	Anda melaksanakan sholat lima waktu di awal waktu		
	Selalu (S)	9	30 %
	Sering (Sr)	10	33 %
	Kadang-kadang (K)	11	37 %
	Tidak pernah (TP)	0	-
Jumlah		30	100%
2.	Anda merasa terpaksa dalam melaksanakan sholat lima waktu		
	Selalu (S)	2	7 %
	Sering (Sr)	2	7 %
	Kadang-kadang (K)	10	33 %
	Tidak pernah (TP)	16	53 %
Jumlah		30	100%
3.	Anda bergegas ke masjid jika mendengarkan adzan		
	Selalu (S)	11	37 %
	Sering (Sr)	5	17 %
	Kadang-kadang (K)	14	46 %
	Tidak pernah (TP)	0	-
Jumlah		30	100%
4.	Anda membaca do'a terlebih dahulu ketika hendak bepergian		
	Selalu (S)	7	23 %
	Sering (Sr)	11	37 %
	Kadang-kadang (K)	12	40 %
	Tidak pernah (TP)	0	-
Jumlah		30	100%

Tabel di atas menunjukkan bahwa rata-rata anak melaksanakan sholat lima waktu di awal waktu dengan presentase jawaban selalu sebanyak 30 %, sering sebanyak 33 %, kadang-kadang sebanyak 37 % dan tidak pernah sebanyak 0. Jadi dapat disimpulkan bahwa kebanyakan responden cenderung melaksanakan sholat lima waktu di awal waktu. Pertanyaan kedua

menunjukkan bahwa kebanyakan responden cenderung tidak pernah merasa kalau mereka terpaksa melaksanakan sholat lima waktu. Mereka memang selalu melaksanakan sholat lima waktu, presentase tidak rata-rata responden menjawab tidak pernah sebanyak 53 % atau setengah lebih dari jumlah responden.

Pertanyaan ketiga menunjukkan bahwa rata-rata dari jawaban responden adalah selalu dan kadang-kadang dengan presentase selalu sebanyak 37 % dan 46 %. Jadi dapat disimpulkan bahwa responden memang rata-rata sudah langsung bergegas ke masjid ketika mendengarkan adzan. Pertanyaan kelima menunjukkan bahwa rata-rata jawaban responden adalah sering dan kadang-kadang dengan presentase sering sebanyak 37 % dan kadang-kadang 40 %. Kesimpulannya adalah rata-rata responden setiap hendak pergi pasti membaca do'a terlebih dahulu.

Jadi rata-rata dari jawaban responden setiap pertanyaan adalah 2,9 pertanyaan pertama, 3,3 pertanyaan kedua, 2,9 pertanyaan ketiga, 2,8 pertanyaan keempat. Untuk keseluruhan pertanyaan rata-rata jawaban responden adalah sebesar 3,0 yang termasuk ke dalam kategori sedang.

b) Sikap Terhadap Guru

Tabel 4.35

No Soal	Pertanyaan dan Alternatif Jawaban	F	P
5.	Anda datang ke sekolah tepat waktu		
	Selalu (S)	15	50 %
	Sering (Sr)	5	17 %
	Kadang-kadang (K)	10	33 %
	Tidak pernah (TP)	0	-
Jumlah		30	100%

Tabel di atas menunjukkan bahwa jawaban responden yang menjawab selalu sebanyak 15 dengan jumlah presentase 50%, sering sebanyak 5 responden dengan jumlah presentase sebesar 17%, kadang-kadang sebanyak 10 responden dengan jumlah presentase sebesar 33 % dan tidak pernah sebanyak 0 responden. Jadi rata-rata dari jawaban seluruh responden adalah 3,2 yang termasuk ke dalam kategori sedang.

Tabel 4.36

No Soal	Pertanyaan dan Alternatif Jawaban	F	P
6.	Anda tertidur dan ribut ketika guru sedang mengajar	0	-
	Selalu (S)	5	17 %
	Sering (Sr)	12	40 %
	Kadang-kadang (K)	13	43 %
	Tidak pernah (TP)		
Jumlah		30	100%

Tabel di atas menunjukkan bahwa jawaban responden yang menjawab selalu sebanyak 0, sering sebanyak 5 responden dengan jumlah presentase sebesar 17%, kadang-kadang sebanyak 12 responden dengan jumlah presentase sebesar 40 % dan tidak pernah sebanyak 13 responden dengan jumlah presentase sebesar 43%. Jadi rata-rata dari jawaban seluruh responden adalah 3,3 yang termasuk ke dalam kategori sedang.

Tabel 4.37

No Soal	Pertanyaan dan Alternatif Jawaban	F	P
7.	Anda merespon dengan baik ketika guru memberi teguran	11	37 %
	Selalu (S)	8	27 %
	Sering (Sr)	9	30 %
	Kadang-kadang (K)	2	6 %
	Tidak pernah (TP)		
Jumlah		30	100%

Tabel di atas menunjukkan bahwa jawaban responden yang menjawab selalu sebanyak 11 responden dengan presentase sebesar 37%, sering sebanyak 8 responden dengan jumlah presentase sebesar 27%, kadang-kadang sebanyak 9 responden dengan jumlah presentase sebesar 30 % dan tidak pernah sebanyak 2 responden dengan jumlah presentase sebanyak 6%. Jadi rata-rata dari jawaban seluruh responden adalah 2,9 yang termasuk ke dalam kategori sedang.

Tabel 4.38

No Soal	Pertanyaan dan Alternatif Jawaban	F	P
5.	Anda datang ke sekolah tepat waktu		
	Selalu (S)	15	50 %
	Sering (Sr)	5	17 %
	Kadang-kadang (K)	10	33 %
	Tidak pernah (TP)	0	-
Jumlah		30	100%
6.	Anda tertidur dan ribut ketika guru sedang mengajar		
	Selalu (S)	0	-
	Sering (Sr)	5	17 %
	Kadang-kadang (K)	12	40 %
	Tidak pernah (TP)	13	43 %
Jumlah		30	100%
7.	Anda merespon dengan baik ketika guru memberi teguran		
	Selalu (S)	11	37 %
	Sering (Sr)	8	27 %
	Kadang-kadang (K)	9	30 %
	Tidak pernah (TP)	2	6 %
Jumlah		30	100%

Tabel di atas menunjukkan bahwa keseluruhan jawaban responden tentang seluruh pertanyaan dalam indikator sikap terhadap guru dengan rata-rata sebesar 3,2 untuk pertanyaan kelima, 3,3 untuk pertanyaan keenam, 2,9 untuk pertanyaan ketujuh. Jadi rata-rata dari keseluruhan pertanyaan dan

jawaban dari responden adalah sebesar 3,1 dan termasuk ke dalam kategori sedang.

c) Sikap terhadap teman

Tabel 4.39

No Soal	Pertanyaan dan Alternatif Jawaban	F	P
8.	Anda menolong teman yang sedang tertimpa musibah		
	Selalu (S)	9	30 %
	Sering (Sr)	11	37 %
	Kadang-kadang (K)	9	30 %
	Tidak pernah (TP)	1	3 %
Jumlah		30	100%

Tabel di atas menunjukkan bahwa jawaban responden yang menjawab selalu sebanyak 9 responden dengan presentase sebesar 30%, sering sebanyak 11 responden dengan jumlah presentase sebesar 37%, kadang-kadang sebanyak 9 responden dengan jumlah presentase sebesar 30 % dan tidak pernah sebanyak 1 responden dengan jumlah presentase sebesar 3%. Jadi rata-rata dari jawaban seluruh responden adalah 2,9 yang termasuk ke dalam kategori sedang.

Tabel 4.40

No Soal	Pertanyaan dan Alternatif Jawaban	F	P
9.	Anda meminta maaf ketika melakukan kesalahan kepada teman		
	Selalu (S)	14	47 %
	Sering (Sr)	7	23 %
	Kadang-kadang (K)	8	27 %
	Tidak pernah (TP)	1	3 %
Jumlah		30	100%

Tabel di atas menunjukkan bahwa jawaban responden yang menjawab selalu sebanyak 14 responden dengan presentase sebesar 47%, sering sebanyak 7

responden dengan jumlah presentase sebesar 23%, kadang-kadang sebanyak 8 responden dengan jumlah presentase sebesar 27 % dan tidak pernah sebanyak 1 responden dengan jumlah presentase sebesar 3%. Jadi rata-rata dari jawaban seluruh responden adalah 3,2 yang termasuk ke dalam kategori sedang.

Tabel 4.41

No Soal	Pertanyaan dan Alternatif Jawaban	F	P
10.	Anda menegur teman yang berperilaku tidak baik		
	Selalu (S)	4	13 %
	Sering (Sr)	5	17 %
	Kadang-kadang (K)	18	60 %
	Tidak pernah (TP)	3	10 %
Jumlah		30	100%

Tabel di atas menunjukkan bahwa jawaban responden yang menjawab selalu sebanyak 4 responden dengan presentase sebesar 13%, sering sebanyak 5 responden dengan jumlah presentase sebesar 17%, kadang-kadang sebanyak 18 responden dengan jumlah presentase sebesar 60 % dan tidak pernah sebanyak 3 responden dengan jumlah presentase sebesar 3%. Jadi rata-rata dari jawaban seluruh responden adalah 2,3 yang termasuk ke dalam kategori sedang.

Tabel 4.42

11.	Anda mengajak teman untuk sholat berjamaah di masjid		
	Selalu (S)	8	27 %
	Sering (Sr)	8	27 %
	Kadang-kadang (K)	12	40 %
	Tidak pernah (TP)	2	6 %
Jumlah		30	100%

Tabel di atas menunjukkan bahwa jawaban responden yang menjawab selalu sebanyak 8 responden dengan presentase sebesar 27%, sering sebanyak 8 responden dengan jumlah presentase sebesar 27%, kadang-kadang sebanyak 12

responden dengan jumlah presentase sebesar 40 % dan tidak pernah sebanyak 2 responden dengan jumlah presentase sebesar 6%. Jadi rata-rata dari jawaban seluruh responden adalah 2,7 yang termasuk ke dalam kategori sedang.

Tabel 4.43

No Soal	Pertanyaan dan Alternatif Jawaban	F	P
8.	Anda menolong teman yang sedang tertimpa musibah		
	Selalu (S)	9	30 %
	Sering (Sr)	11	37 %
	Kadang-kadang (K)	9	30 %
	Tidak pernah (TP)	1	3 %
Jumlah		30	100%
9.	Anda meminta maaf ketika melakukan kesalahan kepada teman		
	Selalu (S)	14	47 %
	Sering (Sr)	7	23 %
	Kadang-kadang (K)	8	27 %
	Tidak pernah (TP)	1	3 %
Jumlah		30	100%
10.	Anda menegur teman yang berperilaku tidak baik		
	Selalu (S)	4	13 %
	Sering (Sr)	5	17 %
	Kadang-kadang (K)	18	60 %
	Tidak pernah (TP)	3	10 %
Jumlah		30	100%
11.	Anda mengajak teman untuk sholat berjamaah di masjid		
	Selalu (S)	8	27 %
	Sering (Sr)	8	27 %
	Kadang-kadang (K)	12	40 %
	Tidak pernah (TP)	2	6 %
Jumlah		30	100%

Tabel di atas menunjukkan bahwa rata-rata jawaban dari responden untuk setiap pertanyaan adalah 2,9 untuk pertanyaan kedelapan, 3,2 pertanyaan kesembilan, 2,3 pertanyaan kesepuluh dan 2,7 untuk pertanyaan kesebelas. Dari rata-rata setiap pertanyaan dapat disimpulkan bahwa rata-rata untuk seluruh

pertanyaan dari jawaban responden adalah sebesar 2,8 jadi termasuk ke dalam kategori sedang.

d) Statistik Deskriptif

Tabel 4.44
Descriptive Statistics

	N	Minimum	Maximum	Sum	Mean	Std. Deviation	Variance
Kualitas Komunikasi Anak	30	21	36	834	27.80	4.021	16.166
Perilaku Keagamaan	30	25	44	978	32.60	4.673	21.834
Kualitas Komunikasi Orang Tua	30	35	51	1378	45.93	4.168	17.375
Valid N (listwise)	30						

Pada tabel di atas dapat dilihat bahwa 30 angket yang disebarakan kepada responden telah valid dan tidak terdapat angket yang memiliki kesalahan. Dapat dilihat bahwa nilai mean untuk variabel X_1 atau kualitas komunikasi orang tua adalah 27,80 untuk variabel X_2 atau kualitas komunikasi anak adalah 32,60 dan untuk variabel Y atau perilaku keagamaan anak adalah 4,673, nilai minimum dari perilaku keagamaan anak adalah 25 sedangkan nilai maksimumnya adalah 44. Data tersebut digunakan untuk menghitung tabel distrbusi frekuensi serta nilai kecenderungan kuisisioner pada soal Y atau yang dipengaruhi yaitu kualitas perilaku keagamaan anak.

e) Distribusi Frekuensi

$$\begin{aligned}
 1) \text{ Menghitung rentang data} &= \text{nilai maksimum} - \text{nilai minimum} \\
 &= 44 - 25 \\
 &= 19
 \end{aligned}$$

2) Menghitung jumlah kelas interval

$$\begin{aligned}
K &= 1 + 3,3 \log n \\
&= 1 + 3,3 \log 30 \\
&= 1 + 3,3 (1,477) \\
&= 1 + 4,874 \\
&= 5,874 \text{ dibulatkan menjadi } 6
\end{aligned}$$

3) Menghitung panjang kelas

$$\begin{aligned}
\text{Panjang kelas} &= \frac{\text{Rentang data}}{\text{Jumlah kelas}} \\
&= \frac{19}{6} \\
&= 3,166 \text{ dibulatkan menjadi } 4
\end{aligned}$$

d) Rata- rata interval

$$\text{Rendah} = X < 0,5$$

$$\text{Sedang} = 0,5 < x \leq 4,5$$

$$\text{Tinggi} = x \geq 4,5.$$

Tabel 4.45
Frekuensi nilai kecenderungan instrumen kuisisioner pada Y (Perilaku Keagamaan)

No	Kategori	Frekuensi
1	Rendah	0
2	Sedang	30
3	Tinggi	0

Dari tabel di atas dapat disimpulkan bahwa rata-rata kecenderungan instrumen kuisisioner pada variabel Y (Kualitas komunikasi anak) adalah sedang. Untuk kategori rendah dan tinggi dalam tabel tersebut tidak ada.

4. Hubungan antar variabel

Tabel 4.46

		Correlations	
		Kualitas Komunikasi Orang Tua	Kualitas Komunikasi Anak
Kualitas Komunikasi Orang Tua	Pearson Correlation	1	.929**
	Sig. (2-tailed)		.000
	N	30	30
Kualitas Komunikasi Anak	Pearson Correlation	.929**	1
	Sig. (2-tailed)	.000	
	N	30	30

** . Correlation is significant at the 0.01 level (2-tailed).

Pada tabel di atas dapat disimpulkan bahwa tingkat keeratan antara kualitas komunikasi orang tua dan kualitas komunikasi anak adalah 0,929 yang mana menunjukkan bahwa antara kualitas komunikasi orang tua dengan kualitas komunikasi anak memiliki hubungan yang signifikan. Hal ini dikarenakan nilai pearson correlation antara keduanya adalah 0,929 lebih besar dari nilai r_{tabel} . Dari hasil korelasi maka menunjukkan bahwa kualitas komunikasi orang tua dengan kualitas komunikasi anak di MI Muhammadiyah Kaweron adalah positif.

Tabel 4.47
Correlations

		Kualitas Komunikasi Orang Tua	Perilaku Keagamaan Anak
Kualitas Komunikasi Orang Tua	Pearson Correlation	1	.894**
	Sig. (2-tailed)		.000
	N	30	30
Perilaku Keagamaan Anak	Pearson Correlation	.894**	1
	Sig. (2-tailed)	.000	
	N	30	30

** . Correlation is significant at the 0.01 level (2-tailed).

Pada tabel di atas disimpulkan bahwa tingkat hubungan antara kualitas komunikasi orang tua dengan perilaku keagamaan anak adalah 0,894 yang mana menunjukkan bahwa kualitas komunikasi orang tua dengan perilaku keagamaan anak memiliki hubungan yang signifikan. Hal ini dikarenakan nilai pearson correlation adalah 0,894 maka artinya adalah lebih besar dari r_{tabel} . Dari hasil korelasi di atas menunjukkan bahwa kualitas komunikasi orang tua dengan perilaku keagamaan anak adalah positif.

5. Koefisien Determinasi

Koefisien determinasi berfungsi untuk mengetahui berasapa persen pengaruh yang diberikan oleh variabel X secara simultan terhadap variabel Y.

Tabel 4.48

Model Summary				
Model	R	R Square	Adjusted R Square	Std. Error of the Estimate
1	.986 ^a	.973	.971	.794

a. Predictors: (Constant), Kualitas Komunikasi Anak, Kualitas Komunikasi Orang Tua

Berdasarkan tabel di atas diketahui bahwa nilai R sebesar 0,986, hal ini menunjukkan bahwa pengaruh variabel Independen X_1 (Kualitas Komunikasi Orang Tua) dan variabel X_2 (Kualitas Komunikasi Anak) secara simultan terhadap variabel Dependen Y (Perilaku Keagamaan) adalah sebesar 98,6 %.

4.3. Hasil dan Pembahasan

Dari seluruh data dalam penelitian menunjukkan bahwa kualitas komunikasi orang tua tidak terdapat pengaruh antara komunikasi orang tua terhadap perilaku keagamaan, sedangkan terdapat pengaruh antara komunikasi anak terhadap perilaku keagamaan dan berdasarkan perhitungan terdapat pengaruh antara variabel X_1 atau Kualitas Komunikasi Orang Tua dan variabel X_2 atau Kualitas Komunikasi Anak terhadap variabel Y atau Perilaku Keagamaan. Seperti halnya perhitungan yang dalam rumusan hipotesis, diketahui nilai signifikan untuk pengaruh variabel X_1 (Kualitas Komunikasi Orang Tua dengan X_2 (Kualitas Komunikasi Anak) adalah sebesar $0,086 > 0,05$ dan nilai t_{hitung} sebesar $-1,779 < 2,052$, sehingga dapat disimpulkan bahwa H_1 ditolak yang berarti tidak terdapat pengaruh antara variabel X_1 dengan X_2 .

Diketahui nilai signifikan untuk pengaruh variabel X_2 (Kualitas Komunikasi Anak) dengan X_1 (Kualitas Komunikasi Orang Tua) adalah sebesar $0,000 < 0,05$ dan nilai t_{hitung} adalah sebesar $13,197 > t_{tabel} 2,052$, sehingga dapat disimpulkan bahwa H_2 diterima yang berarti terdapat pengaruh antara variabel X_2 dengan X_1 .

Diketahui bahwa nilai signifikan untuk pengaruh variabel X_1 dan Variabel X_2 secara simultan terhadap variabel Y adalah sebesar $0,000 < 0,05$ dan nilai F_{hitung} adalah sebesar $489,289 > F_{tabel} 3,34$. Sehingga, dapat disimpulkan bahwa H_3 diterima yang

berarti terdapat pengaruh antara variabel X_1 dan X_2 secara simultan terhadap variabel Y.

Jadi pembahasan hasil dari perhitungan adalah terdapat pengaruh antara komunikasi orang tua dan anak terhadap perilaku keagamaan anak di Dusun Kaweron (Studi Kasus MI Muhammadiyah Kaweron) dan berpengaruh secara simultan sebesar 98,6%.