

## BAB II

### DESKRIPSI OBJEK PENELITIAN

#### A. Desa Wukirsari

##### 1. Gambaran Umum Desa Wukirsari

###### a. Kondisi Geografis

Wilayah yang menjadi penelitian ini adalah Desa Wukirsari, Secara administratif Desa Wukirsari merupakan salah satu Desa di Kecamatan Imogiri, Kabupaten Bantul. Desa Wukirsari merupakan salah satu dari 8 desa yang ada di Kecamatan Imogiri. Secara geografis Desa Wukirsari mempunyai luas wilayah seluas 15.385.504 ha dengan jumlah penduduk sebesar 17.445 jiwa dengan jumlah Kepala Keluarga berjumlah 5.428 KK. Berikut adalah tabel yang menjelaskan batas-batas dari wilayah di Desa Wukirsari Imogiri:

**Tabel 1.1**

**Batas-batas wilayah Desa Wukirsari**

Sebelah Utara	Desa Segoroyoso dan Desa Trimulyo
Sebelah Timur	Desa Muntuk
Sebelah Selatan	Desa Imogiri
Sebelah Barat	Desa Trimuyo

**Sumber : Profil Desa Wukirsari, 2017**

Desa Wukirsari mempunyai potensi yang besar dalam bercocok tanam karena luas lahan paling banyak diisi oleh persawahan, ladang dan daerah perbukitan. Iklim di Desa Wukirsari sama seperti iklim di Indonesia, musim kemarau dan penghujan. Iklim tersebut sangat cocok terhadap pola bercocok tanam seperti yang dimiliki di Desa Wukirsari. Dari Tinjauan dokumen Rencana Tata Ruang dan Wilayah (RTRW) Kabupaten Bantul, Desa Wukirsari termasuk dalam wilayah Kecamatan Imogiri yang merupakan Sub Wilayah Pengembangan (SWP) VI hirarki II. Yang dimana secara umum dari arahan pengembangannya adalah sebagai berikut:

1. Kawasan agribisnis
2. Kawasan cagar budaya
3. Kawasan cagar alam
4. Kawasan lindung bawahan
5. Kawasan wisata minat khusus

Arah pengembangan atau strategi Kabupaten Bantul, khususnya di kawasan Sub Wilayah Pengembangan (SWP) VI wilayah timur termasuk didalamnya Kecamatan Imogiri dikembangkan secara terbatas sesuai dengan daya dukung lingkungannya dan fungsi dari lingkungannya, seperti antara lain diintensifikasi dan diversifikasi pertanian dan peternakan, Pengembangan perhutanan rakyat, Pengembangan industri

kerajinan dan Pengembangan kawasan industri. Dari aspek-aspek tersebut Desa Wukirsari memiliki potensi sangat besar, baik dari sumber daya alam, sumber daya manusia maupun kelembagaan. Namun potensi sumber daya tersebut belum dikembangkan secara optimal sehingga masih membuka peluang-peluang serta akselerasi pembangunan di wilayah Desa Wukirsari.

#### **b. Pembagian Wilayah Administratif Desa Wukirsari**

Secara administratif Desa Wukirsari memiliki jumlah penduduk 17.445 jiwa yang terdiri dari 101 RT dan terbagi menjadi 16 pedukuhan. Adapun Desa Wukirsari dibagi menjadi 16 (enam belas) pedukuhan yaitu sebagai berikut :

- |                       |                        |
|-----------------------|------------------------|
| 1. Dusun Sindet       | 9. Dusun Giriloyo      |
| 2. Dusun Singosaren   | 10. Dusun Cengkehan    |
| 3. Dusun Manggung     | 11. Duun Nogosari I    |
| 4. Dusun Bendo        | 12. Dusun Nogosari II  |
| 5. Dusun Tilaman      | 13. Dusun Karangasen   |
| 6. Dusun Pundung      | 14. Dusun Jatirejo     |
| 7. Dusun Kedungbuweng | 15. Dusun Dengkeng     |
| 8. Dusun Karangkulon  | 16. Dusun Karang Talun |

### c. Demografi Desa Wukirsari

Desa Wukirsari terdiri dari 16 Pedukuhan dengan jumlah penduduk sebesar 17.445 jiwa, Desa Wukirsari merupakan salah satu dari 8 Desa yang ada di Kecamatan Imogiri. Jarak tempuh Desa Wukirsari dari Ibu Kota Propinsi 18 Km, jarak tempuh ke Ibu Kota Kabupaten 8 Km, sedangkan jarak tempuh ke Ibu Kota Kecamatan 3 Km.

Jumlah penduduk yang ada di Desa Wukirsari pada tahun 2016 mencapai 17.445 jiwa terdiri dari laki-laki berjumlah 8.595 jiwa dan Perempuan 8.650 jiwa dengan 5.428 KK. Adapun pembagian jumlah penduduk tersebut sebagai berikut:

#### a) Jumlah Penduduk menurut golongan umur

Data untuk laju pertumbuhan penduduk menurut golongan umur di Desa Wukirsari dapat dilihat pada tabel berikut :

**Tabel 3.1.1**  
**Jumlah penduduk menurut golongan umur**

<b>Golongan Umur</b>	<b>Jumlah Penduduk</b>		<b>Jumlah</b>
	<b>L</b>	<b>P</b>	
Umur 0-5 Tahun	1.038	955	1.993
Umur 5-15 Tahun	1.648	1.607	3.255
Umur 16-30 Tahun	2.209	2.275	4.484
Umur 31-50 Tahun	2.449	2.548	4.997

Umur 51-70 Tahun	1.026	1.186	2.212
70 tahun ke atas	225	279	504

**Sumber : RPJMDes Wukirsari Tahun 2016-2022**

**b) Jumlah Penduduk menurut Agama**

Dalam data ini menunjukkan agama dari mayoritas agama dari masyarakat di Desa Wukirsari mayoritas beragama Islam, dijelaskan dalam data berbentuk tabel sebagai berikut :

**Tabel 3.2.1**  
**Jumlah penduduk menurut Agama**

<b>Agama</b>	<b>Laki-laki</b>	<b>Perempuan</b>	<b>Jumlah</b>
Islam	8735	8618	17.353
Kristen	28	20	48
Katholik	40	45	85
Total	8803	8848	8888

**Sumber : Website Desa Wukirsari Imogiri di Akses pada tanggal 27 Februari 2019 pukul 08.00**

**c) Jumlah Penduduk menurut tingkat pendidikan**

Tingkat pendidikan suatu daerah berpengaruh pada kualitas sumber daya manusia. Rendah atau tingginya pendidikan dapat dijadikan ukuran melihat tingkat literasi masyarakatnya. Jika data menunjukkan tingkat pendidikan rendah dipastikan literasi tidak terimplementasi dengan baik. Melihat data pada RPJMDes Wukirsari dari jumlah penduduk menurut tingkat pendidikan jumlah terbanyak

mayoritas penduduk Desa Wukirsari mengenyam pendidikan SMP/SLTP yang berjumlah 7.251 orang, urutan kedua paling banyak mengenyam pendidikan SLTA/SMA berjumlah 5.278 orang, lulusan SD berjumlah 1.573 orang, dan untuk lulusan perguruan tinggi sebanyak 861 orang. Data penduduk menurut tingkat pendidikan dapat dilihat pada tabel berikut :

**Tabel 3.3.1**  
**Jumlah Penduduk menurut tingkat pendidikan**

No	Tingkat Pendidikan	Jumlah Penduduk
1	Belum / Tidak / Sudah Tidak Sekolah	2.318 orang
2	SD	1.537 orang
3	SLTP	7.251 orang
4	SLTA / SMK	5.278 orang
5	Perguruan Tinggi	861 orang
<b>Jumlah</b>		<b>17.245 orang</b>

**Sumber : RPJMDes Wukirsari 2016-2022**

**d) Jumlah Penduduk menurut tingkat mata pencaharian**

Melihat kondisi geografis dari Desa Wukirsari yang dimana luas lahan paling banyak persawahan, ladang dan perbukitan maka sebagian besar mata pencaharian penduduknya di sector pertanian. Sektor pertanian memegang peran penting dalam bidang ekonomi

pada mayoritas penduduk di Desa Wukirsari. Data penduduk menurut tingkat mata pencaharian pada tabel berikut :

**Tabel 3.4.1**  
**Jumlah penduduk menurut mata pencaharian**

No	Mata Pencaharian	Jumlah Penduduk
1	Petani	301
2	Pegawai Negeri	681
3	Peternak	103
4	Pengrajin	2015
5	Buruh Tani	116
6	Pensiunan	58
7	Pedagang/wiraswasta	5624
8	Lain-lain	3884

**Sumber : RPJMDes Wukirsari 2016-2022**

**d. Kondisi Sosial Desa Wukirsari**

Dalam pembangunan masyarakat faktor penting dari aspek manusia dan masyarakatnya adalah sangat wajar apabila banyak memperhatikan sumber daya yang bukan semata-mata berorientasi pada produksinya, melainkan hal-hal yang bersangkutan dengan aspek-aspek sosiokultural dari masyarakatnya. Dalam tinjauan ini dapat dilihat dari kondisi sosial masyarakat Desa Wukirsari yang pertama mayoritas penduduk Desa

Wukirsari bekerja sebagai petani, pekerjaan sebagai petani merupakan sektor utama dalam pemanfaatan ekonomi masyarakatnya karena mereka memanfaatkan sumber daya alam yang berada di Desanya. Desa Wukirsari masih membutuhkan bantuan dalam pembangunan masyarakat terutama dibidang pertanian dan peningkatan produk-produk kerajinan yang menjadi khas dari Desa Wukirsari.

Desa Wukirsari masih memiliki permasalahan yaitu tingkat kemiskinan yang masih tinggi, hal ini mengharuskan masyarakat Desa Wukirsari mencaai peluang untuk dapat meningkatkan taraf kehidupan. Cara efektif yang dilakukan masyarakatnya antara lain berpartisipasi ke dalam organisasi masyarakat seperti Karang Taruna, ormas, PKK, arisan, kelompok tani sebagai aset sumber informasidan dibidang pendidikan salah satunya melakukan kegiatan workshop di Pustaka Desa Wukirsari.

Disamping itu Desa Wukirsari masuk kedalam Desa Wisata dan itu menjadi potensi desa tersebut yang memiliki peluang dan menjadi penunjang perekonomian masyarakat setempat. Adapun data Kesejahteraan warga dan Fasilitas Pendidikan dan Kesehatan di dalam tabel sebagai berikut :



**Tabel 4.1**  
**Kesejahteraan Warga Desa Wukirsari versi bps 1774**

No	Uraian	Jumlah
1	Jumlah penduduk sangat miskin	178 KK
2	Jumlah Penduduk miskin	1.602 KK
3	Jumlah penduduk sedang	2.188 KK
4	Jumlah penduduk kaya	1.460 KK

**Pengangguran**

No	Uraian	Ket
1	Jumlah penduduk usia 15-55 Tahun yang belum bekerja	773 orang
2	Jumlah angkatan kerja usia 15-55 Tahun	11.139 orang

**Sumber : RPJMDes Wukirsari Tahun 2016-2022**

**Tabel 4.2**  
**Fasilitas Pendidikan dan Kesehatan**

No	Jenis Fasilitas Pendidikan	Jumlah	No	Jenis Fasilitas Kesehatan	Jumlah
1	Gedung TK	7	1	Polindes	1
2	Gedung SD	5	2	Posyandu	18
3	Gedung SLTP	1			
4	Gedung SLTA	2			

## 2. Visi dan Misi Desa Wukirsari

### a. Visi

Visi merupakan pandangan jauh kedepan, Visi adalah tentang bagaimana menuju masa depan yang berisikan cita dan citra yang ingin diwujudkan, di bangun melalui proses refleksi dan proyeksi yang digali dari nilai-nilai luhur yang dianut oleh seluruh komponen *stakeholde'rs*. Cita-cita masa depan inilah yang dirumuskan kedalam Rencana Jangka Menengah untuk 6 tahun kedepan. Adapun Visi dari Lurah Desa Wukirsari periode 2016-2022 adalah sebagai berikut :

***“Menuju Desa Wukirari Tahun 2022 yang agamis, berbudaya,  
sejahtera dan berwawasan lingkungan”***

Melalui visi ini diharapkan masyarakat Desa Wukirsari menemukan gambaran kondisi masa depan yang lebih baik untuk keadaan yang ingin dicapai. Melalui rumusan visi ini diharapkan mampu memberikan arah perubahan masyarakat pada keadaan yang lebih baik, menumbuhkan kesadaran masyarakat untuk mengendalikan dan mengontrol perubahan-perubahan yang akan terjadi, mendorong masyarakat untuk meningkatkan kinerja yang lebih baik, menumbuhkan kompetisi yang sehat, dan menciptakan daya dorong untuk perubahan serta mempersatukan anggota masyarakat.

## **b. Misi**

Misi adalah rumusan umum mengenai upaya-upaya yang akan dilaksanakan untuk mewujudkan dari sebuah visi. Misi merupakan turunan dari visi yang akan menunjang keberhasilan . penjabaran dari visi diharapkan dapat mengikuti dan mengantisipasi setiap terjadinya perubahan situasi dan kondisi lingkungan di masa depan selama 6 (enam) tahun kedepan. Untuk meraih visi sesuai yang sudah dijabarkan diatas, maka disusunlah misi Desa Wukirsari sebagai berikut :

1. Menyelenggarakan pemerintahan yang bersih, amanah dan terbuka berorientasi pada optimalisasi pelayanan kepada masyarakat.
2. Mendorong berkembangnya kualitas sumber daya manusia Desa Wukirsari yang dilandasi nilai-nilai agama dan nilai-nilai luhur budaya (saling asih, saling asah dan saling asuh) untuk mewujudkan masyarakat yang maju dan modern dengan landasan moral agama yang punya kepedulian terhadap lingkungan.
3. Peningkatan sarana dan prasarana dasar untuk menunjang kesejahteraan dan meningkatkan pelayanan publik dengan slogan; senyum, cepat dan tepat .
4. Memanfaatkan potensi sumber daya alam yang berwawasan lingkungan.

5. Memberdayakan potensi lembaga keuangan mikro dan makro berbasis masyarakat untuk mendorong usaha ekonomi masyarakat.
6. Memberdayakan masyarakat melalui partisipasi aktif dalam pembangunan.
7. Mewujudkan lingkungan yang bersih aman, tertib dan nyaman.

### **3. Pemerintahan Desa Wukirsari**

Mengacu pada UU no. 06 Tahun 2014 yang mengatur tentang desa beserta pemerintahannya, isi dalam UU tersebut adalah Desa berhak mengatur urusan rumah tangga atau pemerintahannya sendiri berdasarkan asal-usul berdasarkan adat istiadat yang di akui dan di hormati didalam masyarakat setempat. Terdapat 3 (tiga) kategori kelembagaan Desa yang memiliki peranan dalam tata kelola Desa yaitu, Pemerintah Desa, Badan Permusyawaratan Desa dan Lembaga Kemasyarakatan. Pemerintah Desa atau yang biasa disebut dengan Lurah Desa dan Perangkat Desa sebagai unsur penyelenggara dan membantu di dalam pemerintahan desa. Kepala Desa mempunyai tugas menyelenggarakan urusan pemerintahan, pembangunan dan kemasyarakatan. Badan Permusyawaratan Desa adalah sebagai lembaga perwujudan demokrasi dalam penyeleenggaraan Pemerintahan Desa. Badan Permusyawaratan Desa berfungsi menetapkan peraturan desa bersama Lurah Desa, dan menampung aspirasi dari masyarakat. Adapun gambar bagan struktur Pemerintahan Desa Wukirsari sebagai berikut :

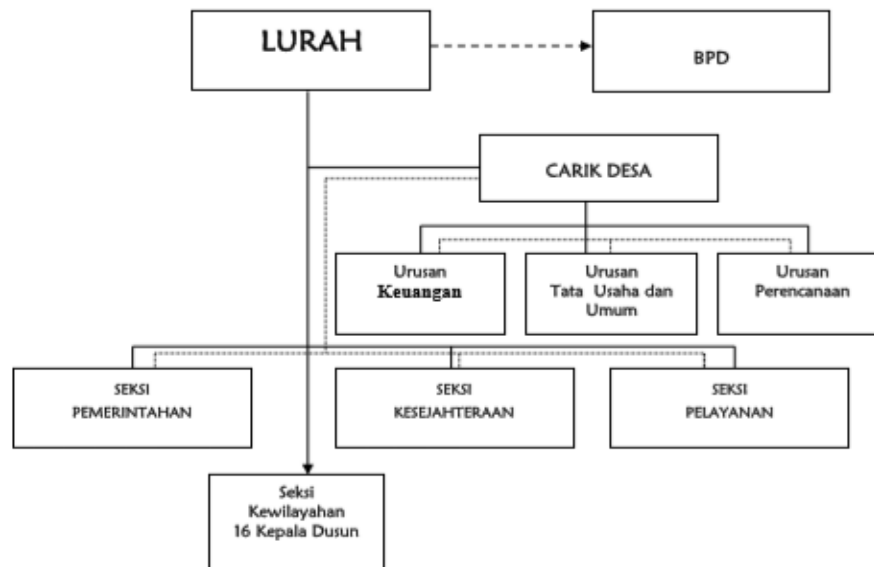

**Gambar 3.1**  
**Susunan Organisasi dan Tata Kerja Pemerintahan Desa Wukirsari**  
**Sumber : RPJMDes Wukirsari 2016-2022**

Dari gambar bagan diatas akan dijabarkan nama dan jabatan dalam Pemerintah Desa Wukirsari, sebagai berikut :

**Tabel 3.1**  
**Nama pejabat Pemerintah Desa Wukirsari**

No	Nama	Jabatan
1	Bayu Bintoro SE	Lurah Desa
2	Maryanti	Carik
3	Feri Setyawan ST	Kasi Pem
4	Hardo Junarto	Kasi Kesejahteran
5	H Turmudi	Kasi Pelayanan
6	Agus Basuki Tapip S.Ag	Kaur Umum
7	Cahyo Widhihastoro S.Pt	Kaur Keuangan
8	Nur Choironi	Kaur Perencanaan
9	Arohmad	Dukuh
10	Bambang Purwanto	Dukuh
11	Marsudi	Dukuh
12	Suhandri Haruno,S.Si	Dukuh
13	H Waljiyono	Dukuh
14	Endah Biwanti	Dukuh

15	Isnaini Mutarom, S.Ag	Dukuh
16	M Amruuloh	Dukuh
17	H Wahyono	Dukuh
18	Asngari	Dukuh
19	Dalmuji	Dukuh
20	Hadi Prabowo	Dukuh
21	Hartono	Dukuh
22	Sarjito	Dukuh
23	Wasito	Dukuh
24	Destiana Unsiyah Z	Staf
25	Rian Rinaldi	Staf
26	Marono	Staf
27	Ari Murti	Staf
28	Bandiman	Staf
29	Saptono	Staf
30	Sumadi	Staf

**Sumber : RPJMDes Wukirsari 2016-2022**

Badan Permusyawaratan Desa merupakan unsur penyelenggara dari pemerintahan yang ada di Desa. BPD dibentuk berdasarkan usulan masyarakat Desa yang bersangkutan.

Tugas dan Wewenang BPD :

- a. Membahas rancangan Peraturan Desa bersama Kepala Desa
- b. Melaksanakan pengawasan terhadap pelaksanaan Peraturan Desa dan Peraturan Kepala Desa
- c. Mengusulkan pengangkatan dan pemberhentian Kepala Desa
- d. Membentuk Panitia pemilihan Kepala Desa
- e. Menggali, menampung, menghimpun, merumuskan dan menyalurkan aspirasi masyarakat
- f. Memberi persetujuan pemberhentian sementara Perangkat Desa

g. Menyusun tata tertib BPD

**Tabel 3.2**  
**Nama Badan Permusyawaratan Desa Wukirsari**

No	Nama	Jabatan
1	Sutrisno M.Pd	Ketua
2	H Ahmad,SE	Wakil Ketua
3	Drs Wihandono	Sekretaris
4	Siti Kusmiyati	Anggota
5	H Achmad Sya'roni	Anggota
6	Muji Sihana,S.Pd	Anggota
7	Hj Nurul Aini S.Ag	Anggota
8	Nikmatul Khasanah	Anggota
9	Pairan	Anggota
10	Suyadi	Anggota
11	Giyono	Anggota

**Sumber : RPJMDes Wukirsari 2016-2022**

Di tinjau dari bagan yang telah dijabarkan diatas dapat disimpulkan bagaimana proses reformasi dan otonomi daerah telah menjadi harapan baru bagi pemerintah dan masyarakat desa untuk membangun desanya sesuai dengan kebutuhan dan aspirasi masyarakat. Bagi sebagian besar aparat pemerintah desa, otonomi adalah satu peluang baru yang dapat membuka ruang kreativitas bagi aparatur desa dalam mengelola desa. Hal itu jelas membuat pemerintah desa menjadi semakin leluasa dalam menentukan program pembangunan yang akan dilaksanakan.

## **B. Perpustakaan Desa Wukirsari**

### **1. Sejarah Pustaka Desa Wukirsari**

Perpustakaan sebagai sebuah lembaga yang turut aktif dalam proses mencerdaskan bangsa sudah semestinya menjadi tempat berkunjung yang

nyaman dan didamba banyak orang. Salah satu fungsi Perpustakaan adalah fungsi rekreasi dimana para pengunjung bisa berekreasi mendapatkan kegembiraan dan keceriaan saat berkunjung ke Perpustakaan.

Keberadaan Perpustakaan Desa di Wukirsari sudah berdiri sejak tahun 90-an dengan menempati salah satu ruang di kompleks balai Desa Wukirsari yang digunakan sebagai tempat pelayanan dan pengelolaan sirkulasi perpustakaan. Sampai pada suatu pagi di tanggal 27 Mei 2006, gempa Jogja berkekuatan 6,3 SR mengguncang dan meluluhlantakan seluruh bangunan di kompleks Balai Desa Wukirsari, termasuk ruangan yang digunakan ruang perpustakaan, bahkan pada dua malam hari berikutnya tumpukan buku yang berserakan terkubur puing bangunan diguyur hujan deras yang menghancurkan buku koleksi dan saran prasarana lainnya.

Baru pada tahun 2010 dalam sebuah rembug desa muncul wacana untuk memiliki kembali perpustakaan berbasis desa, berbagai diskusi formal dan nonformal dilakukan oleh Pemerintah Desa Wukirsari maupun lembaga-lembaga desa lainnya. Sampai dengan tahun 2012 keinginan warga yang telah berubah menjadi kebutuhan akan akses informasi di Desa Wukirsari mendapatkan sambutan yang sangat baik dari Medco Foundation yang telah sejak Gempa Jogja 2006 mendampingi Masyarakat Wukirsari dan sekitarnya untuk bangkit dari keterpurukan akibat gempa bumi.



Diawal tahun 2012 itu juga Bank Mandiri juga mempunyai empati yang sama untuk mewujudkan sebuah lembaga Perpustakaan tingkat desa, maka kemudian bersama Medco Foundation, Bank Mandiri dan Pemerintah Desa Wukirsari mulai merancang dan mewujudkan bangunan bertingkat selama hampir selama 6 bulan lamanya. Dan akhirnya Pustakadesa Wukirsari berdiri dilahan tanah kas desa seluas 1500 m yang berkembang sampai dengan saat ini.

## **2. Visi dan Misi Pustaka Desa Wukirsari**

### **Visi**

Terwujudnya masyarakat yang gemar membaca dan menulis agar terbebas dari Buta Aksara, ketertinggalan arus informasi dan ilmu pengetahuan di Desa Wukirsari pada tahun 2022.

### **Misi**

1. Mendorong dan memotivasi tumbuh dan berkembangnyamminat baca masyarakat Desa Wukirsari.
2. Meningkatkan peran serta/partisipasi dan kontribusi masyarakat Desa Wukirsari dalam upaya mengembangkan dan memberdayakan perpustakaan..
3. Mendorong pertumbuhan ekonomi Masyarakat melalui Pemberdayaan masyarakat.

4. Menumbuhkan dan memperkuat organisasi masyarakat (*Civil Society*) khususnya ditingkat keluarga sampai tingkat desa dalam menumbuhkan minat baca dan literasi budaya di Desa Wukirsari dan sekitarnya.
5. Menjadi pusat informasi Ilmu pengetahuan dan ketrampilan serta hiburan bagi Masyarakat.

### **3. Produk Kegiatan Pustaka Desa Wukirsari**

Dalam tujuan menggiatkan angka literasi masyarakat di Desa, tahun 2018 Perpustades Wukirsari mewakili Bantul dalam lomba perpustakaan tingkat nasional. Pustaka Desa Wukirsari yang berdiri sejak 2012, keberadaan fasilitas perpustades ini tidak hanya sekedar menjadi kampanye budaya membaca namun juga sebagai pemberdayaan masyarakat di Desa Wukirsari dan juga berguna sebagai studi advokasi kebijakan pustaka desa sehingga dapat menjadi contoh kepada perpustades di daerah lainnya. Keberhasilan ini tidak lepas dari berbagai kegiatan yang telah dilakukan dan implementasi dari beberapa program yang berjalan dengan baik. Adapun Produk Kegiatan Pustaka Desa Wukirsari adalah sebagai berikut:

1. Program kegiatan bagi masyarakat
2. Program kegiatan anak-anak
3. Advokasi Kebijakan Publik Pustaka Desa
4. Penyelenggaraan sirkulasi Pustaka Desa Wukirsari
5. Klinik Desain

6. Pelatihan dan sosialisasi pengurangan resiko bencana bagi masyarakat
7. *Story Telling*
8. Pengembangan Kebudayaan Jawa

#### 4. Struktur Pengurus Pustaka Desa Wukirsari

Pustaka Desa Wukirsari menjadi salah satu contoh perpustades unggul yang dimiliki oleh sebuah Desa. Ditinjau dari beberapa produk kegiatan diatas dapat dinilai bahwa implementasi dari kegiatan tersebut berjalan dengan sangat baik. Masyarakat Desa Wukirsari dan sekitarnya dapat memanfaatkan dengan baik dengan adanya fasilitas perpustakaan desa tersebut. Produk-produk kegiatan yang telah lama dilakukan dan bermanfaat bagi masyarakat Desa Wukirsari ini tidak lepas dari peranan mitra kerja, jaringan kerja dan juga pengurus yang ada di Pustaka Desa Wukirsari. Adapun struktur pengurus Pustaka Desa Wukirsari sebagai berikut :

**Tabel 4.2**  
**Struktur Pengurus Pustaka Desa Wukirsari**

No	Nama	Jabatan
1	Ujang Purnomo	Ketua 1
2	Dhony ristante, ST	Ketua 2
3	Pritt Biasanti, S.Pd	Sekretaris 1
4	Anfalia Fitri Astuti	Sekretaris 2
5	Anang Istighfar	Bendahara 1
6	Ririn Zakiiyah	Bendahara 2
7	Saptono	Bidang Kreatifitas
8	Fikri Muaz	Bidang Kreatifitas
9	Ari Ahmad Zulfahmi	Bidang Kreatifitas
10	Krisna Triwibowo	Bidang Layanan Pustaka
11	Dita Khoiriyah	Bidang Layanan Pustaka

12	Mu'arifah Rizki	Bidang Layanan Pustaka
13	Ismail	Perkap dan Keamanan
14	Jeffy Nurchozim	Perkap dan Keamanan
15	Munif	Humas dan Publikasi
16	Istiyani Mubarokah	Humas dan Publikasi

**Sumber : Profil Pustaka Desa Wukirsari 2012-2018**