

BAB II

GAMBARAN UMUM OBYEK PENELITIAN

A. Sejarah Obyek Wisata Air Bojongsari

Objek wisata air Bojongsari atau yang lebih dikenal dengan Owabong pertama kali kali dikenal oleh masyarakat sekitar bernama pemandian Bodjongsari. Kolam ini pertama kali dibangun pada tahun 1946 oleh seorang warga negara Belanda, dengan nama pemandian Bodjongsari. Mereka membangun kolam tersebut sebagai sarana rekreasi dan pemandian khusus bagi keluarga keturunan orang Belanda, karena mereka senang dengan kejernihan airnya yang dialiri oleh tiga tuk (mata air) yaitu tuk Cipawon, Cikupel, dan tuk Cidandang.

Luas awal kolam pemandian Bodjongsari pada waktu dibangun kurang lebih 1 hektar. Dimensi kolam pertama kali adalah panjang kolam 33 m dan lebar 17 m, serta kedalaman kolam 3,5 m (terdalam) dan 75 cm (terdangkal). Konstruksi bangunan kolam Bodjongsari pertama kali dibuat dari batu kali yang ditata rapi, sehingga bentuk kolam terkesan alami dan indah. Kolam pemandian Bodjongsari juga dikenal memiliki keajaiban dan manfaat sebagai sarana untuk enteng jodoh, enteng rejeki dan memperlancar segala urusan, tentunya semua itu bagi orang yang percaya.

Kolam pemandian Bodjongsari pertama kali direhabilitasi pada tahun 1956, hal ini disebabkan karena pada tahun 1948 kolam ini dihancurkan oleh tentara Belanda pada masa setelah kemerdekaan Indonesia. Kolam ini akhirnya berhasil dimiliki oleh seorang keturunan Tionghoa bernama Kwi Sing dari Purbalingga (Yayasan Bina Kasih). Selama berada ditangan Kwi

Singgkolam pemandian Bodjongsari banyak mengalami perubahan, diantaranya konstruksi bangunan kolam yang semula dibuat dari batu kali diganti dengan konstruksi beton, sehingga terlihat lebih rapi. Di sekitar kolam pemandian Bodjongsari juga dibuat taman-taman yang indah, sehingga kolam terlihat indah dan asri.

Pada bulan Juni 2004 merupakan awal perkembangan kolam pemandian Bodjongsari, kolam pemandian ini diambil alih kepemilikannya oleh pemerintah daerah (PEMDA) kabupaten Purbalingga untuk direhabilitasi dan dikembangkan menjadi salah satu aset objek wisata air terbesar di Jawa Tengah dengan luas 4,8 hektar. Pihak PEMDA bekerjasama dengan kontraktor Waskita Karya dari Semarang. Dengan berbagai macam penambahan lahan, fasilitas dan jumlah kolamnya yang bervariasi maka kolam pemandian Bodjongsari berganti nama menjadi Owabong (Obyek Wisata Air Bojongsari). Owabong diresmikan secara soft opening oleh Bapak Triyono Budi Sasongko sebagai Bupati Purbalingga. Pada tanggal 1 Maret 2005 dan Grand Opening oleh Bapak Mardiyanto selaku Gubernur Jawa Tengah pada tanggal 18 Maret 2005.

B. Visi dan Misi Obyek Wisata Air Bojongsari (Owabong)

Visi dan Misi Obyek Wisata Air Bojongsari (Owabong), yaitu:

- a. Visi Obyek Wisata Air Bojongsari (Owabong) adalah menjadi Obyek Wisata terlengkap dan terkemuka di Jawa Tengah.
- b. Misi Obyek Wisata Air Bojongsari (Owabong) adalah:

- 1) Menghadirkan wahana dan fasilitas wisata dan edukasi yang bersifat kreatif dan interaktif.
- 2) Menyajikan sarana atau fasilitas edukatif – reaktif sekaligus sebagai media belajar mengajar luar sekolah.
- 3) Menjadi andalan kemandirian finansial Kabupaten Purbalingga.
- 4) Mendorong pertumbuhan ekonomi masyarakat sekitar.

C. Struktur Organisasi Objek Wisata Air Bojongsari (Owabong)

Diagram 1.2

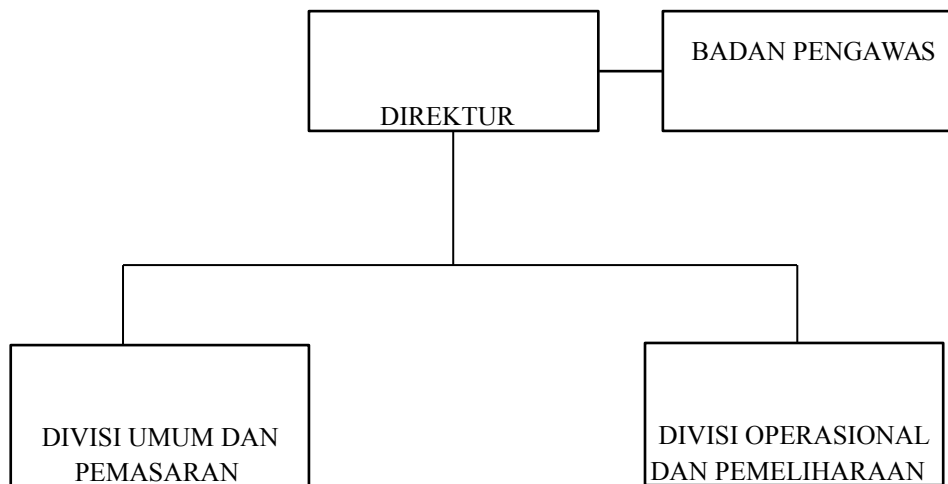

(Sumber: Obyek Wisata Air Bojongsari)

Adapun struktur organisasi dan tugas pokok Perusahaan Daerah Owabong (PD. Owabong) adalah sebagai berikut:

- 1) Tugas Pokok Dewan Pengawas PD. Owabong
 - a. Mengawasi kegiatan Direktur.

- b. Memberikan pendapat dan saran kepada Bupati terhadap pengangkatan anggota Direktur.
- c. Memberikan pendapat dan saran kepada Bupati terhadap Program Kerja yang diajukan Direktur.
- d. . memberikan pendapat dan saran kepada Bupati terhadap rencana perubahan status kekayaan PD. Owabong.

2) Tugas Pokok Direktur PD. Owabong

- a. Memimpin dan mengendalikan semua kegiatan PD.Owabong.
- b. Merencanakan dan menyusun program kerja PD Owabong 4 (empat) tahunan dan tahunan berupa RAKP.
- c. Mengurus dan mengelola kekayaan PD Owabong.
- d. Menyelenggarakan administrasi umum dan keuangan

D. Lokasi Obyek Wisata Air Bojongsari (Owabong)

Obyek Wisata Air Bojongsari (Owabong) terletak di Jl. Raya Owabong No.1, Dusun 2, Bojongsari, Purbalingga, Jawa Tengah.

E. Tiket Masuk Obyek Wisata Air Bojongsari (Owabong)

Untuk harga tiket masuk Owabong bervariasi mulai dari hari Senin-Jumat : Rp. 20.000,- dan pada hari Sabtu-Minggu/Tanggal merah : Rp. 30.000,-.

F. Wahana dan Fasilitas Owabong

1. Kolam Olympic

Kolam olympic ini berstandar internasional, yang memiliki ukuran panjang 50 m dan lebar 21 m dengan kedalaman minimal 120 cm dan kedalaman maksimal 225 cm.

Gambar 1



(Sumber: www.owabong.co.id)

2. Kolam WaterBoom

Wahana Waterboom ini mempunyai ketinggian 40 meter, dengan luas kolam 70 m² dengan kedalaman 60 cm. Di waterboom ini terdapat wahana seperti Capsule, Torpedo, dan Spiral Slide dengan ketinggian yang berbeda-beda.

Gambar 2



(Sumber: www.owabong.co.id)

3. Kolam Arus / Lazy River

Kolam arus ini memiliki panjang 200 m dengan lebar 2,5 m dan memiliki kedalaman sekitar 100 cm. Wahana kolam arus ini dapat dinikmati dengan menggunakan single atau double watertube (ban pelampung).

Gambar 3



(Sumber: www.owabong.co.id)

4. Kolam Ombak Sagara

Di kolam ombak yang bersuasana seperti di pantai dengan gelombang air ini memiliki luas 1800 m² dengan kedalaman 100-150 cm. Di kolam ini terdapat wahana bermain dengan perahu karet, waterball, dan single atau (double watertube ban pelampung).

Gambar 4



(Sumber: www.owabong.co.id)

5. Coralia 3

Untuk menguji adrenalin dan keberanian bagi anak-anak maupun pengunjung dewasa terdapat wahana Coralia 3 sebagai wahana baru untuk menikmati liburan para pengunjung. Wahana Coralia 3 berada pada lahan seluas 2000 m², meliputi kolam Snorkeling untuk anak-anak dan orang dewasa, Clock Jump, Russian Swing, serta Sikoplok atau panjat tebing di atas kolam.

Gambar 5



(Sumber: www.owabong.co.id)

6. Kolam Ember Tumpah

Kolam ember tumpah ini mempunyai luas kolam 70 m² dengan kedalaman kolam 60 cm. Dalam kolam ember tumpah ini dapat menikmati sensasi guyuran ribuan liter air setiap 4-5 menit sekali.

Gambar 6



(Sumber: www.owabong.co.id)

7. Kolam Bebas Tsunami

Kolam bebas tsunami mempunyai luas kolam 150 m² dengan kedalaman kolam mencapai 60 cm. Kolam bebas tsunami terletak di sebelah barat kolam waterboom, di kolam ini juga terdapat air mancur ditengahnya dan memiliki wahana seperti perahu kayu, perahu dayung dan waterslide.

Gambar 7



(Sumber: www.owabong.co.id)

8. Kolam Permainan

Kolam permainan ini digunakan untuk bermain basket air, kedalaman kolam permainan mencapai 60 cm dan mempunyai luas kolam 70 m².

Gambar 8



(Sumber: www.owabong.co.id)

9. Kolam Sesat

Kolam yang mempunyai bentuk tak beraturan, kolam sesat ini mempunyai wahana seperti waterball dan waterslide.

Gambar 9



(Sumber: www.owabong.co.id)

10. Kolam Pesta Air

Kolam ini ditujukan untuk anak-anak, kolam yang memiliki kedalaman 40 cm, dengan luas kolam 70 m². Kolam ini terdapat wahana seperti water playground dan 2 waterslide untuk anak-anak.

Gambar 10



(Sumber: www.owabong.co.id)

Selain wahana yang telah dijelaskan diatas, Owabong juga memiliki beberapa fasilitas antara lain:

a. Resto dan Food Court Bale Bengong

Sebagai tempat alternatif untuk memesan makanan atau minuman, tempat ini menyediakan berbagai makanan-makanan ringan dan makanan khas daerah dan minuman seperti soft drink. Tempat ini mudah dijangkau oleh para pengunjung yang terletak di tengah-tengah berbagai wahana di Owabong.

b. Pallanta Rest Area

Rest area ini berupa saung atau gazebo yang terletak disebelah barat area wahana kolam waterboom. Rest area ini digunakan untuk beristirahat maupun menunggu keluarga yang sedang menikmati wahana di Owabong.

Gambar 11



(Sumber: www.owabong.co.id)

c. Tribun Owabong

Tempat ini terletak di sebelah utara kolam olympic, tribun ini dapat menampung kurang lebih 500 orang pengunjung owabong.

Gambar 12



(Sumber: www.owabong.co.id)

d. Kamar Ganti dan Kamar Bilas

Tempat ini terletak di beberapa area wahana air seperti kolam bebas tsunami, kolam pesta air, dan kolam ombak segara. Di kamar ganti dan bilas juga terdapat outdoor shower, sehingga memudahkan para pengunjung untuk membersihkan diri (mandi) setelah menikmati berbagai wahana di Owabong.

Gambar 13



(Sumber: www.owabong.co.id)

e. Musholla

Fasilitas musholla ini diperuntukan untuk para pengunjung yang ingin melaksanakan ibadah sholat yang terletak di sebelah food court Bale Bengong.

f. Pusat oleh-oleh dan Merchandise

Tempat ini menjajakan oleh-oleh khas Purbalingga, souvenir maupun merchandise Owabong seperti t-shirt dan topi.

g. Loker

Loker masuk dibuka setiap hari pada pukul 06.00 WIB dan tutup pada jam 18.00 WIB.

Gambar 14



(Sumber: www.owabong.co.id)