

III. KARAKTERISTIK WILAYAH STUDI

A. Kondisi Geografis

Tanjungsari adalah sebuah kecamatan di Kabupaten Gunungkidul, Provinsi Daerah Istimewa Yogyakarta, Indonesia. Kecamatan ini terdiri dari 5 desa dan 71 dusun dan terletak di bagian selatan Gunungkidul berbatasan langsung dengan Samudera Indonesia. Pantai selatan yang masuk dalam wilayah Tanjungsari yaitu Pantai Baron, Pantai Kukup, Pantai Sepanjang, Pantai Watu Kodok, Pantai Drini dan Pantai Krakal. Letak Kecamatan Tanjungsari Kabupaten Gunungkidul tersaji pada gambar 16 ([www. http://id.wikipedia.org/wiki/Kemadang](http://id.wikipedia.org/wiki/Kemadang), Tanjungsari, Gunungkidul, akses pada 15 Januari 2015).

B. Kondisi tanah dan iklim

Menurut data dari Badan Pusat Statistik Kabupaten Gunungkidul (2014) Kecamatan Tanjungsari memiliki luas wilayah 71,63 kilometer persegi dan atau 4,82 persen dari luas wilayah Kabupaten Gunungkidul. Kondisi topografi Kecamatan Tanjungsari yakni kawasan berupa perbukitan karst dengan lapisan tanah yang tipis, memiliki kelerengan di atas 40 % serta pada ketinggian antar 100 – 300 meter di atas permukaan laut. Kawasan ini merupakan wilayah pengembangan Gunung Seribu (*Duizon gebergton* atau *Zuider gebergton*), dengan ketinggian 0 – 300 meter di atas permukaan laut. Batuan dasar pembentuknya berupa batu kapur dengan ciri khas bukit-bukit kerucut (*Conical limestone*) dan merupakan kawasan karst. Jenis tanah di Jalur Jalan Lintas Selatan Desa Kemadang Kecamatan Tanjungsari ini kompleks latosol dan mediteran merah, dengan batuan induk batuan gamping, bentuk wilayah bergelombang

sampai berbukit yang di sajikan pada gambar 17 (www.gunungkidulkab.bps.go.id, akses pada 17 Desember 2014).

Secara morfologis daerah pegunungan selatan ini adalah satuan pegunungan kerucut, meliputi daerah sebelah timur Parangtritis memanjang ke timur melewati daerah Baron, terus ke arah timur melewati Punung hingga ke daerah Pacitan. Daerah ini tersusun oleh bukit – bukit kecil berbentuk kerucut, tersusun oleh batu gamping, baik batu gamping terumbu maupun batu gamping klastik yang lain. Bentuk topografi wilayah ini yaitu bergelombang sampai berbukit, terdapat di wilayah Kecamatan Tanjungsari (Gambar 18).

Pada musim kemarau, cuaca di wilayah ini terasa panas. Tanaman yang mampu bertahan hidup dengan baik di musim kemarau hanya tanaman tahunan yang memiliki perakaran yang mampu menembus batuan kapur seperti pohon Jati, Mahoni dan Akasia. Curah hujan rata-rata sebesar 1.382 mm dengan jumlah hari hujan rata-rata 89 hari. Bulan basah 4-5 bulan, sedangkan bulan kering berkisar antara 7-8 bulan.

Musim hujan dimulai pada bulan Oktober-November dan berakhir pada bulan Maret-April setiap tahunnya. Puncak curah hujan dicapai pada bulan Desember-Februari. Suhu udara rata-rata harian Kecamatan Tanjungsari adalah 27,7°C, dengan suhu minimum 23,2°C dan suhu maksimum 32,4°C. Kelembaban nisbi berkisar antara 80-85% (www.gunungkidulkab.bps.go.id, pada 17 Desember 2014).

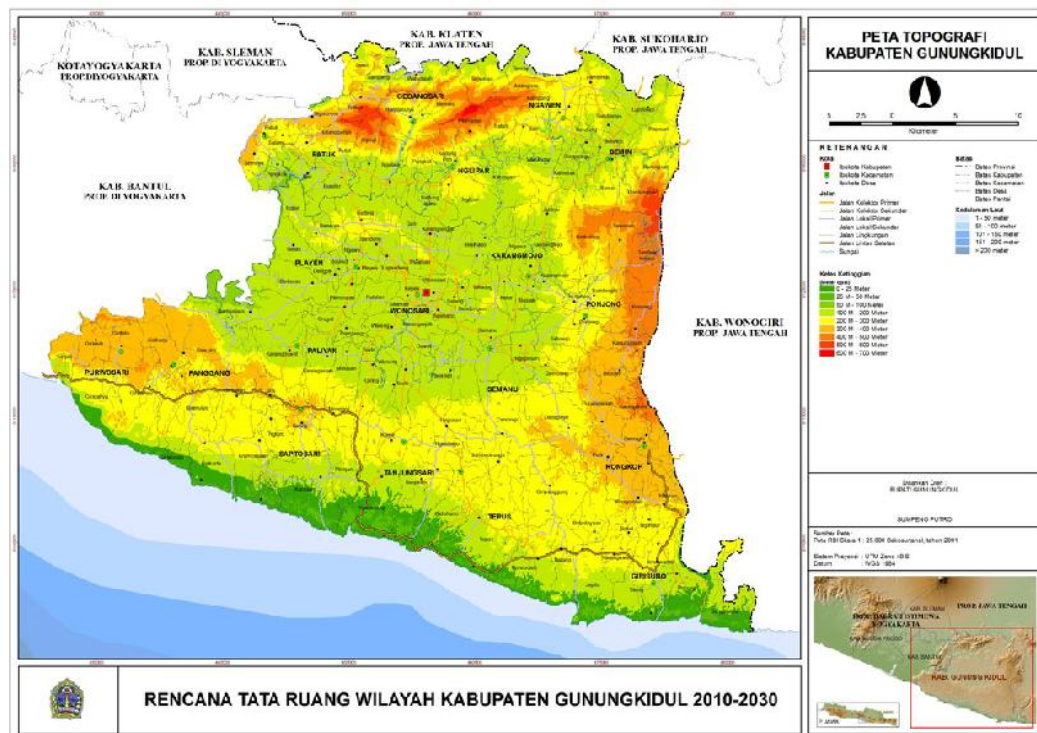

Gambar 18. Peta bentuk Topografi wilayah Kabupaten Gunungkidul

C. Administrasi

Secara administrasi, Kecamatan Tanjungsari dibagi menjadi 5 kelurahan, yaitu Desa Kemadang, Desa Kemiri, Desa Banjarejo, Desa Hargosari dan Desa Ngestirejo. Dari 5 kelurahan tersebut terdiri dari 71 padukuhun, 71 Rukun Warga (RW) dan 300 Rukun Tangga (RT). Kecamatan Tanjungsari sebelah utara berbatasan dengan Kecamatan Wonosari dan Kecamatan Semanu, sebelah timur berbatasan dengan Kecamatan Tepus, sebelah selatan berbatasan dengan Samudera Indonesia dan sebelah barat berbatasan dengan Kecamatan Saptosari dan Kecamatan Paliyan. Pada gambar 19 ditunjukkan peta administrasi Kecamatan Tanjungsari.



Gambar 19. Peta administrasi Kecamatan Tanjungsari

Berdasarkan pembagian wilayah padukuhan, jumlah RW dan RT Kecamatan Tanjungsari dapat dilihat pada tabel 2 berikut.

Tabel 2. Pembagian Padukuhan, RW dan RT Kecamatan Tanjungsari tahun 2014

No.	Kelurahan	Padukuhan	RW	RT
1	Kemadang	17	17	59
2	Kemiri	11	11	48
3	Banjarejo	21	21	76
4	Hargosari	9	9	60
5	Ngestirejo	13	13	57
	Jumlah	71	71	300

Sumber: Badan Pusat Statistik Kab. Gunungkidul 2014

D. Kondisi Sosial

1. Jumlah Penduduk

Jumlah penduduk di Kecamatan Tanjungsari pada tahun 2014 tercatat sebesar 26.015 jiwa terdiri dari laki-laki 12.512 orang dan perempuan 13.503

orang. Dengan jumlah penduduk seperti di atas, menunjukkan bahwa penduduk menurut jenis kelamin perempuan lebih banyak dibandingkan dengan laki-laki. Pada tabel di bawah ini (Tabel 3) tersaji perbandingan jumlah penduduk antara laki-laki dan perempuan.

Tabel 3. Jumlah penduduk Kecamatan Tanjungsari berdasarkan jenis kelamin 2014

No.	Kelurahan	Laki-laki	Perempuan	Jumlah
1	Kemadang	3.193	3.307	6.500
2	Kemiri	2.026	2.325	4.351
3	Banjarejo	2.406	2.671	5.077
4	Hargosari	2.394	2.604	4.998
5	Ngestirejo	2.493	2.596	5.089
Jumlah		12.512	13.503	26.015

Sumber: Badan Pusat Statistik Kab. Gunungkidul 2014

Sedangkan jumlah penduduk Kecamatan Tanjungsari Kabupaten Gunungkidul menurut usia tersaji dalam tabel 4 berikut.

Tabel 4. Jumlah penduduk Kecamatan Tanjungsari menurut usia pada tahun 2014

No.	Kelompok Usia (tahun)	Laki-laki	Perempuan	Jumlah
1	0-4	816	734	1.550
2	5-9	779	705	1.484
3	10-14	901	832	1.733
4	15-19	789	738	1.527
5	20-24	630	654	1.284
6	25-29	904	852	1.756
7	30-34	849	931	1.780
8	35-39	1.017	1.101	2.118
9	40-44	976	1.024	2.000
10	45-49	881	1.051	1.932
11	50-54	899	1.036	1.935
12	55-59	898	960	1.858
13	60-64	705	781	1.486
14	65+	1.468	2.104	3.572
Jumlah		12.512	13.503	26.015

Sumber: Badan Pusat Statistik Kab. Gunungkidul 2014

2. Kepadatan Penduduk

Dalam angka pada tahun 2014, Kecamatan Tanjungsari mengalami kenaikan kepadatan penduduk dalam kurun waktu satu tahun (2013-2014). Pada tahun 2013 jumlah penduduk di Kecamatan Tanjungsari tercatat 25.810 jiwa terbagi menjadi dua yaitu laki-laki 12.415 jiwa dan perempuan 13.395 jiwa. Sedangkan pada tahun 2014 jumlah penduduk di Kecamatan Tanjungsari tercatat 26.015 jiwa terbagi menjadi dua yaitu laki-laki 12.512 jiwa dan perempuan 13.503 jiwa. Dari data di atas, menunjukkan bahwa dalam kurun waktu satu tahun terjadi peningkatan penduduk sebesar 204 jiwa baik itu laki-laki dan perempuan. Kelurahan yang relatif padat penduduk yaitu di Desa Kemadang dengan jumlah penduduk 6.500 jiwa, Desa Ngestirejo 5.089 jiwa, Desa Banjarejo 5.077 jiwa, Desa Hargosari 4.998 dan Desa Kemiri 4.351 jiwa.

3. Mata Pencaharian

Tenaga kerja yang terdapat di Kecamatan Tanjungsari bervariasi, mengingat Kecamatan Tanjungsari berada di wilayah pesisir pantai. Kecamatan Tanjungsari mempunyai beragam mata pencaharian diantaranya Pegawai Negeri Sipil (PNS), wiraswasta, peternak dan lain sebagainya. Akan tetapi sebagian besar penduduk berpencaharian sebagai petani ladang dan pariwisata yaitu Pantai Baron, Kukup dan Drini. Perkembangan pariwisata pesisir pantai di sepanjang wilayah pesisir Kabupaten Gunungkidul memberikan peluang dan alternatif pekerjaan yang lebih menjanjikan bagi masyarakat di Kecamatan Tanjungsari. Pada tabel berikut ini (Tabel 5, tabel 6, tabel 7 dan tabel 8) menunjukkan hasil pertanian petani ladang di Kecamatan Tanjungsari menurut desa pada tahun 2014.

Tabel 5. Luas panen, produksi rata-rata dan produksi padi ladang menurut desa di Kecamatan Tanjungsari pada tahun 2014

No.	Nama Desa	Luas Panen (Hektar)	Produksi (Ton)	Rata-rata produksi
1	Kemadang	426	2257,8	5,3
2	Kemiri	300	1410,0	4,7
3	Banjarejo	509	2443,2	4,8
4	Ngestirejo	340	1768,0	5,2
5	Hargosari	258	1264,2	4,9
Jumlah		1833	9142,2	4,9

Sumber: Badan Pusat Statistik Kab. Gunungkidul 2014

Tabel 6. Luas panen, produksi rata-rata dan produksi jagung menurut desa di Kecamatan Tanjungsari pada tahun 2014

No.	Nama Desa	Luas Panen (Hektar)	Produksi (Ton)	Rata-rata produksi
1	Kemadang	485	17.760	36,62
2	Kemiri	424	15.600	36,79
3	Banjarejo	563	20.620	36,63
4	Ngestirejo	549	20.270	36,92
5	Hargosari	457	16.700	36,54
Jumlah		2.478	90.950	36,70

Sumber: Badan Pusat Statistik Kab. Gunungkidul 2014

Tabel 7. Luas panen, produksi rata-rata dan produksi ketela pohon menurut desa di Kecamatan Tanjungsari pada tahun 2014

No.	Nama Desa	Luas Panen (Hektar)	Produksi (Ton)	Rata-rata produksi
1	Kemadang	455	9.737,0	21,4
2	Kemiri	424	9.031,6	21,3
3	Banjarejo	563	12.386,0	22,0
4	Ngestirejo	492	10.578,0	21,5
5	Hargosari	413	9.003,4	21,8
Jumlah		2.347	50.736,0	21,62

Sumber: Badan Pusat Statistik Kab. Gunungkidul 2014

Tabel 8. Luas panen, produksi rata-rata dan produksi kacang tanah menurut desa di Kecamatan Tanjungsari pada tahun 2014

No.	Nama Desa	Luas Panen (Hektar)	Produksi (Ton)	Rata-rata produksi
1	Kemadang	240	2.455	10,23
2	Kemiri	210	2.255	10,74
3	Banjarejo	250	2.520	10,08
4	Ngestirejo	215	2.255	10,49

5	Hargosari	195	2.070	10,41
	Jumlah	1.110	11.555	10,41

Sumber: Badan Pusat Statistik Kab. Gunungkidul 2014

Sedangkan di sektor pariwisata, Kecamatan Tanjungsari memiliki beberapa tempat bersejarah (situs) pada tabel 9 dan objek wisata pantai (Tabel 10) yang dikomersilkan yang terbagi di beberapa Desa di Kecamatan Tanjungsari Kabupaten Gunungkidul.

Tabel 9. Bangunan bersejarah menurut desa di Kecamatan Tanjungsari 2014

No.	Nama Desa	Bangunan Bersejarah	Pengelola
1	Kemadang	Resan Guyangan	Non pemerintah
2	Kemiri	Gunung Tanjung	Non pemerintah
		Resan Guyangan	Non pemerintah
3	Banjarejo	Resan Guyangan	Non pemerintah
4	Ngestirejo	-	-
5	Hargosari	-	-

Sumber: Badan Pusat Statistik Kab. Gunungkidul 2014

Tabel 10. Objek wisata komersil menurut Desa di Kecamatan Tanjungsari 2014

No.	Nama Desa	Objek Wisata Komersil	Pengelola
1	Kemadang	Pantai Baron	Pemerintah
		Pantai Kukup	Pemerintah
2	Kemiri	-	-
3	Banjarejo	Pantai Drini	Pemerintah
4	Ngestirejo	-	-
5	Hargosari	-	-

Sumber: Badan Pusat Statistik Kab. Gunungkidul 2014

4. Pendidikan

Tingkat pendidikan Kecamatan Tanjungsari ini tergolong masih rendah, dari data di bawah ini hanya beberapa orang yang melanjutkan pendidikannya kejenjang lebih tinggi. Jumlah penduduk dengan tingkat pendidikan terendah tidak sekolah mencapai angka 4.987, sedangkan pendidikan tertinggi Strata III hanya 5 orang. Berikut data tentang tingkat pendidikan masyarakat di Kecamatan

Tanjungsari Kabupaten Gunungkidul pada tahun 2014 yang tersaji pada tabel 11 dan tabel 12.

Tabel 11. Jumlah penduduk Kecamatan Tanjungsari menurut tingkat pendidikan terendah sampai dengan SLTA pada masing-masing desa pada tahun 2014

No.	Nama Desa	Tidak Sekolah	Belum tamat SD	Tamat SD	SLTP	SLTA
1	Hargosari	1.038	239	2.244	1.148	450
2	Kemiri	1.152	301	1.578	941	404
3	Kemadang	1.016	628	2.332	1.399	559
4	Banjarejo	1.025	430	2.239	1.115	413
5	Ngestirejo	756	417	2.390	1.060	367
Jumlah		4.987	2.015	10.783	5.663	2.193

Sumber: Badan Pusat Statistik Kab. Gunungkidul 2014

Tabel 12. Jumlah penduduk Kecamatan Tanjungsari menurut tingkat pendidikan Diploma I sampai dengan Strata III pada masing-masing desa pada tahun 2014.

No.	Nama Desa	Diploma I dan II	Diploma III	Diploma IV dan Strata I	Strata II	Strata III
1	Hargosari	13	8	31	3	3
2	Kemiri	28	21	40	1	-
3	Kemadang	26	20	37	2	2
4	Banjarejo	15	16	26	1	-
5	Ngestirejo	26	15	38	2	1
Jumlah		108	80	172	9	5

Sumber: Badan Pusat Statistik Kab. Gunungkidul 2014