

BAB IV

GAMBARAN UMUM LOKASI PENELITIAN

A. Gambaran MTs Muhammadiyah Semanu Gunungkidul

1. Letak Geografis MTs Muhammadiyah Semanu, semanu utara, semanu, semanu, gunungkidul.

Madrasah Tsanawiyah (MTs) Muhammadiyah semanu terletak di Dusun Semanu Utara, RT 01/RW 34, Desa Semanu, Kecamatan Semanu, Kabupaten Gunung Kidul, Daerah Istimewa Yogyakarta 55893.

Adapun batas-batas lokasi sekolah adalah sebagai berikut :

- a. Sebelah utara dibatasi oleh Desa Semanu Utara
 - b. Sebelah selatan dibatasi oleh SMP Negri 1 Semanu
 - c. Sebelah barat dibatasi oleh ladang/sawah Semanu Kulon
 - d. Sebelah timur dibatasi oleh kantor KODIM Semanu
2. Gambaran Singkat MTs Muhammadiyah Semanu

Kota Semanu berada kurang lebih 50 km di sebelah Timur kota Yogyakarta. Jalan raya Yogyakarta-Semanu melintasi wilayah dusun Nitikan dan munggi dimana MTs Muhammadiyah Semanu berada sehingga akan menambah kelancaran transportasi dan komunikasi. Dusun Nitikan dan munggi merupakan bagian dari desa Semanu yang terletak di pusat kota, sehingga memudahkan masyarakat dalam

memperoleh informasi, pendidikan dan kepentingan terhadap MTs Muhammadiyah Semanu.

MTs Muhammadiyah Semanu dibangun diatas area tanah 2000 m² dengan luas bangunan 952 m² sehingga memiliki luas gedung yang cukup memadai, dimana MTs Muhammadiyah Semanu memiliki gedung 8 ruang kelas, ruang kepala madrasah 1, ruang guru 1, ruang tata usaha 1, ruang lab komputer 1, ruang perpustakaan1, ruang uks 1, ruang ketrampilan 1, ruang toilet guru 2, ruang toilet siswa 2, tempat ibadah/masjid 1. Sehingga sekolahan ini sangat memadai apabila dilakukan berlangsungnya pembelajaran disekolah.

3. Profil MTs Muhammadiyah Semanu gunungkidul

- a. Nama sekolahan : MTs Muhammadiyah Semanu.
- b. Alamat sekolahan : Jl. Kompleks Masjid Mujahiddin, Dusun Semanu Utara, Desa Semanu, Kecamatan Semanu, Kabupaten Gunungkidul, Daerah Istimewa Yogyakarta 55893.
- c. Status madrasah : Swasta
- d. Kepala madrasah : Budi Santoso S,Pd
- e. Email : MTs_Muhsemanu@yahoo.co.id
- f. No.Telp/HP : 081 215 705 62
- g. Tahun berdiri : 23 Agustus 1994

4. Sekilas sejarah MTs Muhammadiyah Semanu Gunungkidul

Sejarah singkat berdirinya MTs Muhammadiyah Semanu diawali pada tahun 1994 dengan pendirian gedung pendidikan. Pada tahun 1994 diselenggarakan program Pendidikan Guru Agama (PGA) yang berjalan selama kurang lebih 17 tahun dari tahun 1959 sampai dengan tahun 1976. Pada tahun 1977 PGA disesuaikan SKB Menteri 1975 menjadi MTs Muhammadiyah Wates sebagaimana yang tercantum dalam Surat Keputusan Departemen Agama.

MTs Muhammadiyah Wates dipimpin oleh Bapak Tukiran sebagai Kepala Madrasah yang pertama. Beliau menjadi Kepala Madrasah selama 23 tahun (1977-2000). Pada masa kepemimpinan Bapak Tukiran, terdapat kemajuan dan kemunduran yang dialami MTs Muhammadiyah Wates. Salah satu kemajuan yang dialami adalah pada masa itu MTs Muhammadiyah Wates memiliki siswa yang cukup banyak yaitu 318 siswa pada tahun 1986/1987. Kemunduran terjadi pada tahun 1990 dimana jumlah siswa MTs Muhammadiyah Wates hanya 137 siswa. Bahkan pada tahun 2000 MTs Muhammadiyah Wates hanya memiliki 39 siswa, jumlah yang sangat sedikit bagi sebuah lembaga pendidikan.

Beberapa faktor yang menyebabkan kemunduran MTs Muhammadiyah Wates antara lain :

- a. Adanya sistem rayonisasi yang kurang terorganisasi dengan baik sehingga MTs Muhammadiyah Wates dirugikan dengan sistem tersebut.

- b. Berdirinya lembaga pendidikan SLTP sederajat baik negeri maupun swasta di wilayah Kulon Progo yang memiliki sarana dan prasarana lebih baik dan lengkap. Hal ini membuat MTs Muhammadiyah Wates kalah bersaing dalam mendapatkan siswa.

5. Visi Dan Misi MTs Muhammadiyah Semanu

Setiap institusi pasti memiliki visi, misi dan tujuan tertentu. Visi MTs Muhammadiyah Semanu adalah *TERWUJUDNYA INSAN YANG BERAKHLAK MULIA BERPRESTASI, UNGGUL DAN MEMILIKI KECAKAPAN HIDUP*. Misi MTs Muhammadiyah Semanu adalah:

- a. Membiasakan Perilaku Sesuai Ajaran Islam dalam Kehidupan Sehari-hari.
- b. Memotivasi dan Meningkatkan Pembelajaran Siswa agar Berprestasi.
- c. Menumbuhkembangkan Bakat dan Minat Siswa Secara Optimal.
- d. Membekali Siswa dengan Keterampilan Melalui Kegiatan Intrakurikuler dan Ekstrakurikuler.

6. Tujuan MTs Muhammadiyah Semanu

- a. Semua warga madrasah dapat menjalani hidup sesuai dengan syariat Islam seperti yang dicontohkan Nabi Muhammad SAW
- b. Siswa berprestasi baik dibidang akademik maupun non akademik.
- c. Bakat dan minat siswa berkembang dengan baik sehingga memiliki bekal hidup untuk meraih masa depan yang gemilang.

- d. Siswa dapat melanjutkan pendidikan kejenjang lebih tinggi dan memiliki ketrampilan hidup.

7. Struktur Organisasi

Tabel 1

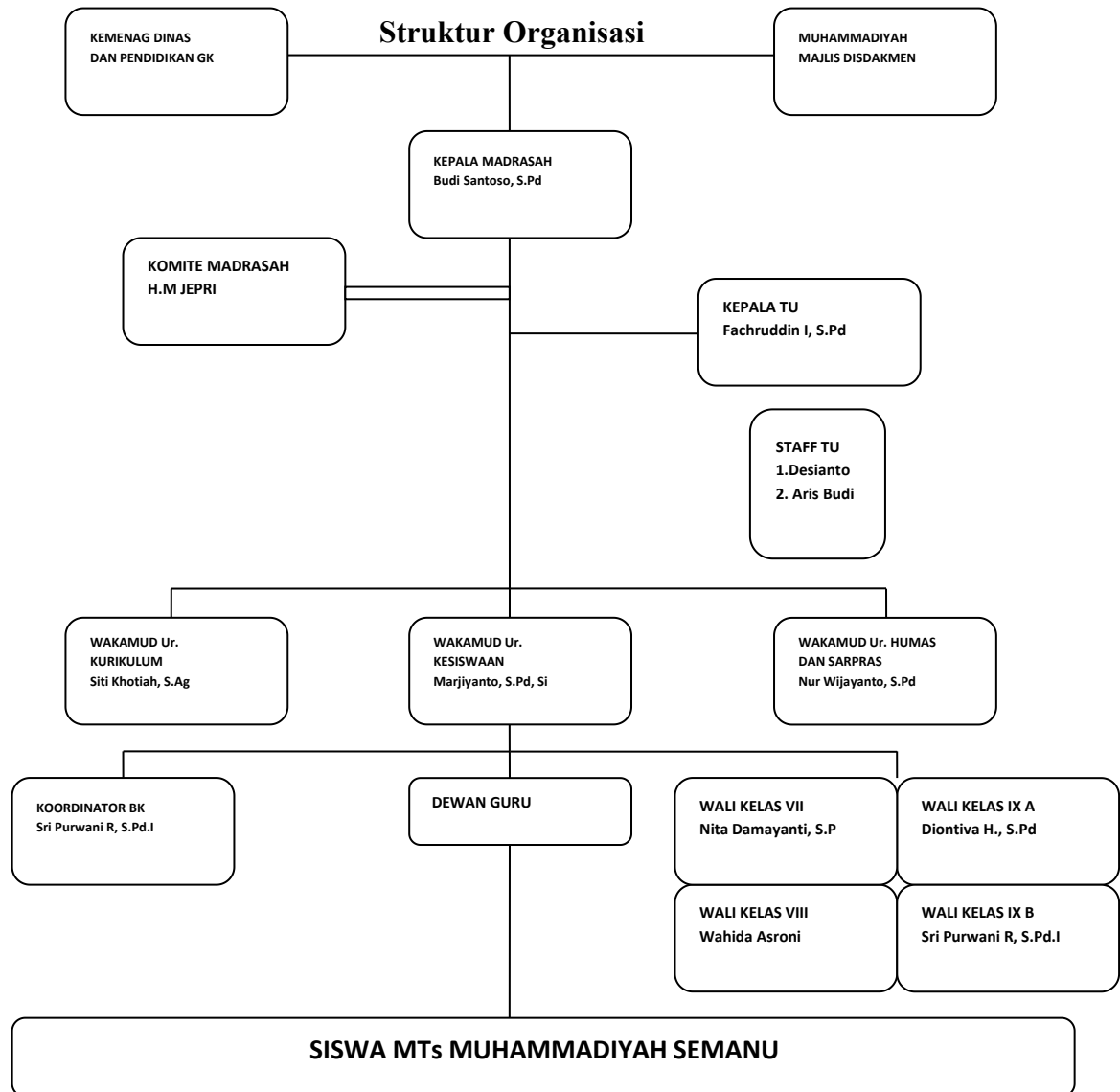

(Sumber : MTs Muhammadiyah Semanu)

8. Keadaan Guru, Siswa dan Karyawan MTs Muhammadiyah Semanu

Guru atau tenaga pendidik MTs Muhammadiyah Semanu terdiri dari Guru Pegawai Negeri Sipil (PNS) Kementerian Agama dan Dikpora , Guru Tidak Tetap (GTT) dan Guru Tetap Yayasan (GTY). Jumlah keseluruhan guru MTs Muhammadiyah Wates adalah 15 guru dengan rincian sebagai berikut :

- a. Guru PNS sebanyak 6 orang dari Kementerian Agama
- b. Guru PNS sebanyak 1 orang dari Dikpora
- c. Guru Tidak Tetap (GTT) sebanyak 2 orang
- d. Guru Tetap Yayasan (GTY) sebanyak 9 orang
- e. Untuk karyawan Tata Usaha berjumlah 2 orang dengan status Pegawai Tetap Yayasan (PTY)

Adapun daftar guru dan karyawan MTs Muhammadiyah Semanu tahun pelajaran 2014/2015 tercantum dalam tabel berikut:

Tabel 2

Daftar Guru dan Karyawan MTs Muhammadiyah Semanu

No	Nama	NIP	Status	Mata Pelajaran yang diampu
1	Budi Santosa, S.Pd	197409152005011001	PNS	Ka. Madrasah
2	Nur Wijayanto,S.Pd	196211171992031002	PNS	Qur'an Hadits, Fiqih, Wbid Hms & kesis
3	Siti Khotiah, S.Ag	197310072007012020	PNS	Mat, IPA, Wkbid Sarpras

4	Sri Marsilah, S.Pd	196708091994032001	PNS	Bhs. Inggris
5	Pratjojo,S.Pd.I	-	GTY	PKn, Seni Budaya
6	Atik Prastiwi, S.Pd	-	GTY	IPA
7	Bambang Nurchahyo	-	GTY	PD, BP, Ke-Muh.
8	Siti Qodariyah, S.Pd.I	-	GTY	Aqidah Akhlak, SKI
9	Iswahyudi, S.Pd	-	GTY	IPS, Wk.Bid Kurikulum
10	Marjiyanto, S.Pd	-	GTY	Matematika
11	Evi Wulandari, S.Pd	198405022009032005	PNS	Penjas Orkes
12	Sri Purwani Rimbawanti, S.Pd.I	-	GTY	B.Indonesia
13	Wahida Asroni, S.Pd.I	-	GTY	B.Arab
14	Wahyudi S.Pd.Jas.	-	GTY	TIK, Bhs Jawa

15	Rukmini, S.Pd	197204032005012001	PNS	B.Indonesia
16	Deontiva Hayuning Nagari, S.Pd.	-	GTT	Prakarya
17	Rahmad Danu Raharjo, S.Pd.	197905162008011020	PNS	Kepala TU
18	Siti Rohana, S.Pd.I	-	GTT	
19	Erwanto		PTY	
20	Desianto		PTY	

(Sumber: MTs Muhammadiyah Semanu Tahun 2014/2015)

Dengan melihat tabel keadaan Guru berdasarkan status kepegawaian tersebut, keberadaan guru di MTs Muhammadiyah semanu bisa dikatakan mencukupi untuk proses kegiatan belajar mengajar dan penambahan kreativitas siswa melalui kegiatan ekstra kurikuler diluar jam belajar.

Pada tahun pelajaran 2014/2015 keadaan siswa di MTs Muhammadiyah Semanu berjumlah 100 siswa dengan perincian siswa laki-laki sebanyak 53 siswa dan siswa perempuan 47 siswa. Keadaan siswa MTs Muhammadiyah Semanu dapat dilihat pada tabel berikut.

Tabel 3

Keadaan Siswa MTs Muhammadiyah Semanu

No	Kelas	Jumlah Siswa
----	-------	--------------

		Laki-laki	Perempuan	Jumlah
1	VIIA	13	11	24
2	VIIIB	8	7	15
3	VIIIA	11	9	20
4	VIIIB	12	8	20
5	IXA	9	12	21
Jumlah		53	47	100

(Sumber: MTs Muhammadiyah Semanu Tahun 2014/2015)

Para siswa sebagian besar berasal dari kecamatan Semanu, yang lain berasal dari Kecamatan Ponjong, kecamatan Rongkop, Kecamatan Karangmojo, Kecamatan Tanjungsari.

9. Keadaan sarana dan fasilitas

Pada saat ini MTs Muhammadiyah Semanu mempunyai lahan tanah sebanyak 2000 m² dengan pembangunan gedung permanen seluas 952 m². Kondisi infrastruktur MTs Muhammadiyah Semanu saat ini melingkupi ruang kelas, ruang kepala madrasah, ruang Guru, ruang tata usaha, ruang laboratorium IPA, ruang laboratorium komputer, ruang perpustakaan, ruang ketrampilan, ruang kesenian, ruang UKS, ruang toilet guru, ruang toilet siswa. Keadaan ruangan tersebut dirasa cukup baik dengan adanya perkembangan infrastruktur di sekolah. Hal ini terlihat dengan adanya dokumen inventaris

aset MTs Muhammadiyah semanu. Adapun daftar tabel inventaris dapat dilihat pada tabel nomer 3 sebagai berikut:

Tabel 4
keadaan sarana dan fasilitas MTs Muhammadiyah Semanu

No.	Uraian	Kondisi (Unit)		
		Baik	Rusak Ringan	Rusak Berat
1.	Ruang Kelas	4	2	2
2.	Ruang Kep. Madrasah	1		
3.	Ruang Guru	1		
4.	Ruang Tata Usaha/TU		1	1
5.	Ruang Lab. IPA			
6.	Ruang Lab. Komputer		1	
7.	Ruang Perpustakaan			1
8.	Ruang UKS			1
9.	Ruang Keterampilan		1	
10.	Ruang Kesenian			
10.	Ruang Toilet Guru		2	
15	Ruang Toilet WC Siswa		2	

(Sumber: MTs Muhammadiyah Semanu Tahun 2014/2015)

Disamping penyediaan infrastruktur yang terus meningkat, daftar inventaris dapat dilihat dalam tabel 4 sebagai berikut:

Tabel 5
Inventaris MTs Muhammadiyah Semanu

No	Nama Barang	Keterangan
1	Almari	Ada
2	Papan Tulis	Ada
3	Meja Kursi siswa	Ada
4	Papan Absen	Ada
5	Meja Kursi Guru	Ada
6	Jam Dinding	Ada
7	Dokumentasi	Ada
8	Mesin Ketik	Ada
9	Tape Rekorder	Ada
10	Peralatan Olahraga	Ada
11	Globe	Ada
12	Meja Kursi tamu	Ada
13	Instalasi listrik	Ada
14	Kalkulator	Ada
15	Piala/hadiah	Ada

16	Piagam	Ada
17	Meja kursi kantor	Ada
18	Peralatan UKS	Ada
19	Peralatan pramuka	Ada
20	peta	Ada
21	Komputer + printer	Ada
22	Proyektor dan UHF	Ada
23	Bendera	Ada
24	Rak Buku	Ada
25	Tikar atau Karpas	Ada
26	Buku-buku Agama	Ada
27	Buku Umum	Ada

(Dokumentasi : MTs Muhammadiyah Semanu Tahun 2014/2015)

B. Gambaran MTs Muhammadiyah Wates Kulonprogo

1. Letak Geografis MTs Muhammadiyah Wates Kulonprogo

Madrasah Tsanawiyah (MTs) Muhammadiyah Wates terletak di Jalan Jambu, dusun Wonosidi Lor, Desa Wates, Kecamatan Wates, Kabupaten Kulon Progo, Daerah Istimewa Yogyakarta.

Adapun batas-batas lokasi sekolah adalah sebagai berikut :

- a. Sebelah utara dibatasi oleh Jalan Jambu
- b. Sebelah selatan dibatasi oleh rumah Bp Romelan dan Bp Yudo Sukarno(alm)
- c. Sebelah barat dibatasi oleh rumah Bapak Muh. Zainul
- d. Sebelah timur dibatasi oleh rumah Bapak Bandiyo

Mengingat letak geografis MTs Muhammadiyah yang berada di tempat yang strategis, maka kondisi sosial budaya masyarakatnya cukup majemuk. Banyak para pendatang yang membangun perumahan di lingkungan sekitar. Hal ini tercermin dari kondisi kebanyakan siswa MTs Muhammadiyah Wates yang banyak terpengaruh budaya dari luar daerah, apalagi siswa yang mengikuti pendidikan di MTs Muhammadiyah Wates bukan hanya masyarakat sekitar madrasah tetapi sebagian besar berasal dari luar kota Wates. Kondisi sosial budaya yang kompleks tersebut sangat mempengaruhi jalannya proses pendidikan di MTs Muhammadiyah Wates.

2. Gambaran Singkat MTs Muhammadiyah Wates Kulonprogo

Kota Wates berada kurang lebih 30 km di sebelah barat kota Yogyakarta. Jalan raya Yogyakarta-Wates melintasi wilayah dusun Wonosidi Lor dimana MTs Muhammadiyah Wates berada sehingga akan menambah kelancaran transportasi dan komunikasi. Dusun Wonosidi Lor merupakan bagian dari desa Wates yang terletak di pusat kota, sehingga memudahkan masyarakat dalam memperoleh informasi, pendidikan dan kepentingan terhadap MTs Muhammadiyah Wates

MTs Muhammadiyah Wates dibangun diatas area tanah 1040 m², memiliki gedung yang cukup memadai, dimana MTs Muhammadiyah Wates memiliki gedung tiga lantai yang cukup memadai bersama dengan STIT Muhammadiyah Wates dan SD Muhammadiyah Mutihan Wates. Adapun gedung yang dimiliki MTs Muhammadiyah Wates terdiri dari 6 ruang kelas, 1 ruang kepala madrasah, 1 ruang tata usaha, 1 ruang guru, 1 ruang perpustakaan, 1 laboratorium, 2 mushola, dan sebagainya. Akan tetapi, dalam beberapa kegiatan sekolah yang cukup besar seperti rapat komite, MOS, dan acara besar lain dapat menggunakan fasilitas yang dimiliki STIT Muhammadiyah Wates maupun SD Muhammadiyah MutihanWates.

3. Profil MTs Muhammadiyah Semanu gunungkidul

- a. Nama sekolah : MTs Muhammadiyah Wates Kulonprogo.
- b. Alamat sekolah : Jl. Jambu, dusun Wonosidi Lor, Desa Wates,
Kecamatan Wates, Kabupaten Kulon Progo,
Daerah Istimewa Yogyakarta.
- c. Status Madrasah : Swasta
- d. Kepala Madrasah : Drs. Hidayawan Arif
- e. Email : -
- f. No.Telp/HP : -
- g. Tahun Berdiri : 1957

4. Sekilas sejarah MTs Muhammadiyah Wates Kulonprogo

Berdirinya MTs Muhammadiyah Wates diawali pada tahun 1957 dengan pendirian gedung pendidikan. Pada tahun 1959 diselenggarakan program Pendidikan Guru Agama (PGA) yang berjalan selama kurang lebih 17 tahun dari tahun 1959 sampai dengan tahun 1976. Pada tahun 1977 PGA disesuaikan SKB Menteri 1975 menjadi MTs Muhammadiyah Wates sebagaimana yang tercantum dalam Surat Keputusan Departemen Agama.

MTs Muhammadiyah Wates dipimpin oleh Bapak Tukiran sebagai Kepala Madrasah yang pertama. Beliau menjadi Kepala Madrasah selama 23 tahun (1977 - 2000). Pada masa kepemimpinan Bapak Tukiran, terdapat kemajuan dan kemunduran yang dialami MTs Muhammadiyah Wates. Salah satu kemajuan yang dialami adalah pada masa itu MTs Muhammadiyah Wates memiliki siswa yang cukup banyak yaitu 318 siswa pada tahun 1986/1987. Kemunduran terjadi pada tahun 1990 dimana jumlah siswa MTs Muhammadiyah Wates hanya 137 siswa. Bahkan pada tahun 2000 MTs Muhammadiyah Wates hanya memiliki 39 siswa, jumlah yang sangat sedikit bagi sebuah lembaga pendidikan.

Beberapa faktor yang menyebabkan kemunduran MTs Muhammadiyah Wates antara lain :

- a. Adanya sistem rayonisasi yang kurang terorganisasi dengan baik sehingga MTs Muhammadiyah Wates dirugikan dengan sistem tersebut.
- b. Berdirinya lembaga pendidikan SLTP sederajat baik negeri maupun swasta di wilayah Kulon Progo yang memiliki sarana dan prasarana lebih

baik dan lengkap. Hal ini membuat MTs Muhammadiyah Wates kalah bersaing dalam mendapatkan siswa.

Pada tahun 2000, MTs Muhammadiyah Wates mengalami pergantian kepemimpinan dengan diangkatnya Ibu Hj. Amronah sebagai Kepala Madrasah. Kepemimpinan beliau berlangsung hingga 2004. Pada masa kepemimpinan Ibu Hj. Amronah, MTs Muhammadiyah Wates sedikit mengalami kemajuan dalam jumlah siswa. Pada tahun 2000 (sepeninggal Bapak Tukiran) jumlah siswa sebanyak 39 orang, tahun ajaran 2001/2002 sebanyak 35 orang, tahun 2002/2003 sebanyak 45 orang, dan pada tahun 2003/2004 sebanyak 53 orang.

Pada tahun ajaran 2004/2005, kepala MTs Muhammadiyah Wates diganti oleh Dra. Ukhti Jam'iyati, M.Ag. Pada awal kepemimpinan beliau jumlah siswanya sebanyak 82 orang dan sistem pembelajarannya menggunakan Kurikulum Berbasis Kompetensi (KBK). Pada tahun ajaran 2008/2009 jumlah siswa sebanyak 142 siswa dan tahun ajaran 2009/2010 mencapai 154 siswa. Perkembangan MTs Muhammadiyah Wates pada masa Dra. Ukhti Jam'iyati tidak hanya dalam peningkatan jumlah siswa tetapi juga aspek lain seperti :

- a. Sarana dan prasarana pendidikan seperti perpustakaan, laboratorium, komputer, media pendidikan dan alat praktik IPA dan IPS.
- b. Bidang ekstrakurikuler meliputi rebana dan *drum band*.

Pada tahun pelajaran 2010/2011 Kepala Madrasah dijabat oleh Drs. Hidayawan Arif hingga saat ini. Drs. Hidayawan Arif bertempat tinggal di

Klompok, Brosot, Galur, Kulon Progo. Dalam kepemimpinan beliau pada tahun 2010/2011 jumlah siswa menurun menjadi 146 siswa. Pada tahun 2011/2012 jumlah siswa naik lagi menjadi 153 yang terbagi menjadi enam kelas dan pada tahun 2012/2013 jumlah siswa naik menjadi 161 siswa, pada tahun 2013/2014 jumlah siswa naik menjadi 166 siswa, pada tahun 2014/2015 jumlah siswa naik menjadi 176 siswa.

5. Visi dan Misi MTs Muhammadiyah Wates Kulonprogo

Visi

ULTRACERIA (Unggul, Terampil, Cerdas, Islami, Dan Berakhlak Mulia).

Misi

- a. Meningkatkan kualitas pembelajaran madrasah
- b. Meningkatkan religius seluruh komponen madrasah
- c. Meningkatkan pengembangan bakat dan keterampilan siswa

6. Maksud dan tujuan MTs Muhammadiyah wates kulonprogo

- a. Menguasai dasar-dasar ilmu pengetahuan umum dan keislaman dengan baik.
- b. Memiliki kematangan berfikir dan kematangan emosional yang dilandasi iman dan taqwa.
- c. Memiliki prestasi akademik dan keterampilan serta berinisiatif untuk berkembang secara optimal.
- d. Mampu bersaing dalam kompetensi untuk mengikuti pendidikan yang lebih tinggi maupun untuk memperoleh pekerjaan.

7. Struktur Organisasi

Tabel 6
Struktur Organisasi

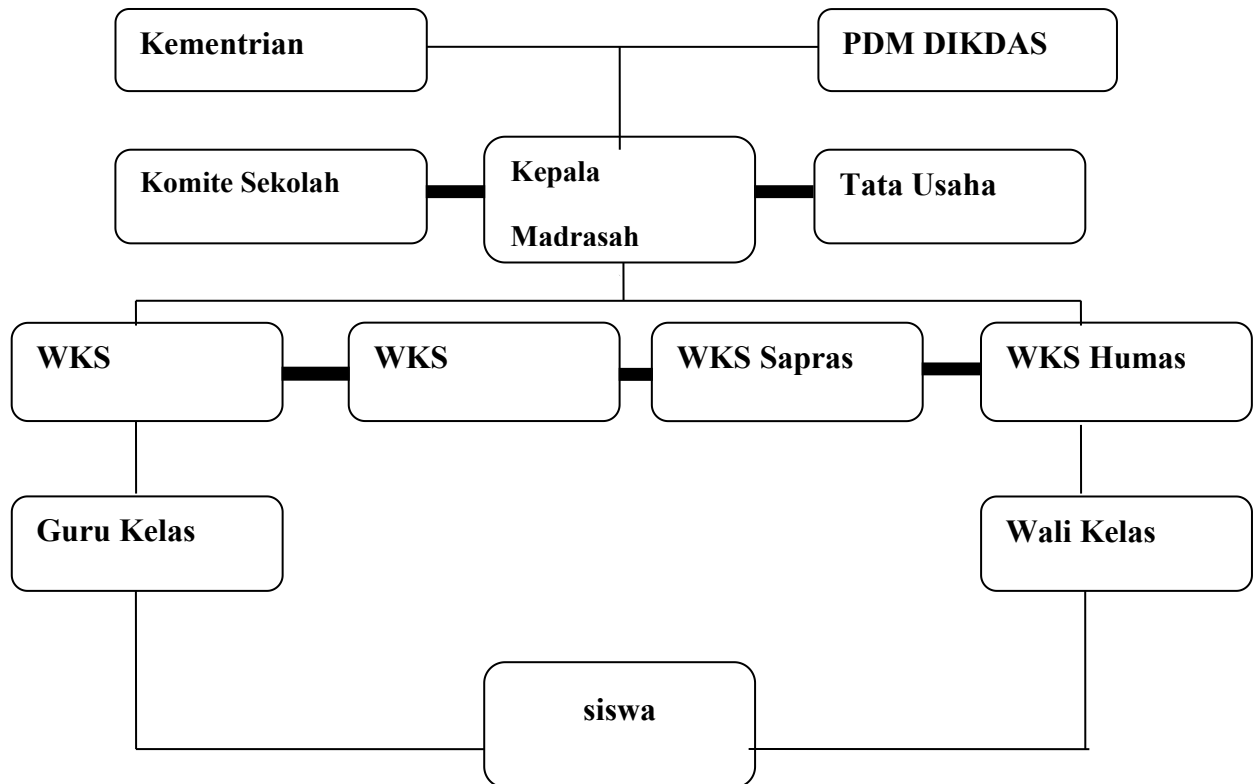

Keterangan :

————— : Garis Koordinasi

----- : Garis Komodasi

(Sumber : MTs Muhammadiyah Wates Kulonprogo)

8. Keadaan Guru, Siswa dan Karyawan MTs Muhammadiyah Wates

Guru atau tenaga pendidik MTs Muhammadiyah Wates terdiri dari Guru Pegawai Negeri Sipil (PNS) Kementerian Agama dan Dikpora , Guru Tidak

Tetap (GTT) dan Guru Tetap Yayasan (GTY). Jumlah keseluruhan guru MTs

Muhammadiyah Wates adalah 15 guru dengan rincian sebagai berikut :

- f. Guru PNS sebanyak 10 orang dari Kementerian Agama
- g. Guru PNS sebanyak 1 orang dari Dikpora
- h. Guru Tidak Tetap (GTT) sebanyak 3 orang
- i. Guru Tetap Yayasan (GTY) sebanyak 2 orang
- j. Untuk karyawan Tata Usaha berjumlah 3 orang dengan status Pegawai Tetap Yayasan (PTY)

Adapun daftar guru dan karyawan MTs Muhammadiyah Wates tahun pelajaran 2013/2014 tercantum dalam tabel berikut:

Tabel 7

Daftar Guru dan Karyawan MTs Muhammadiyah Wates

No	Nama	NIP	Status	Mata Pelajaran yang diampu
1	Drs. Hidayawan Arif	19070611 199403 1 003	PNS	Ka. Madrasah
2	Ngaisah, S.Pd.I	19580711 198203 2 002	PNS	Qur'an Hadits, Fiqih, Wbid Hms & kesis
3	Sunaryo, ST	19670412 199703 1004	PNS	Mat, IPA, Wkbid Sarpras
4	Sri Suwartini, S.Pd	19690107 199803 2 001	PNS	Bhs. Inggris
5	Gunawan Satoto	19660520 199303 1 001	PNS	PKn, Seni Budaya

6	Istriani Susilawati, S.Pd	19750417 199903 2 004	PNS	IPA
7	Drs. Suwata Hariyadi	19680101 199803 1 002	PNS	PD, BP, Ke-Muh.
8	R.Ibnu Ambarudin, S.Ag.M.Pd	19731123 199903 1 005	PNS	Aqidah Akhlak, SKI
9	Supriyono, SE	19711107 199903 1 004	PNS	IPS, Wk.Bid Kurikulum
10	Dra. Nurul Chasanati	19691122 200501 2 001	PNS	Matematika
11	Suryanto, S.Pd	19651025 198903 1 005	PNS	Penjas Orkes
12	Rina Mayasari, S.Pd	-	GTY	B.Indonesia
13	Indria Nuryati, S.Sos.I	-	GTY	B.Arab
14	Siti Muarifah	-	GTY	TIK, Bhs Jawa
15	Prabanayu Puspita Dewi S.Pd		GTT	B.Indonesia
16	Zulaicah,S.Pd.T	-	GTT	Prakarya
17	Nur Cahyo Dwi Nugroho, A.Md	-	PTY	Kepala TU
18	Karino	-	PTY	
19	Tumin		PTY	

(Sumber: MTs Muhammadiyah WatesKulonprogo tahun 2014/2015)

Pada tahun pelajaran 2014/2015 keadaan siswa di MTs Muhammadiyah Wates berjumlah 177 siswa dengan perincian siswa laki-laki sebanyak 86 siswa dan siswa perempuan 80 siswa. Keadaan siswa MTs Muhammadiyah Wates dapat dilihat pada tabel berikut.

Tabel 8

Keadaan Siswa MTs Muhammadiyah Wates

No	Kelas	Jumlah Siswa		
		Laki-laki	Perempuan	Jumlah
1	VIIA	18	12	30
2	VIIIB	14	17	31
3	VIIIA	13	16	29
4	VIIIB	11	12	23
5	IXA	20	11	31
6	IXB	18	11	32
Jumlah		94	82	176

(Sumber: MTs Muhammadiyah Wates Kulonprogo Tahun 2014/2015)

Para siswa sebagian besar berasal dari kecamatan Wates, yang lain berasal dari daerah Pengasih, Panjatan, Temon dan Kokap.

9. Keadaan Sarana dan Prasarana MTs Muhammadiyah Wates

Sarana dan prasarana pendidikan merupakan fasilitas pendidikan yang terdiri dari fasilitas fisik dan fasilitas nonfisik. Adapun fasilitas fisik terdiri dari ruang kelas, perpustakaan, laboratorium komputer, laboratorium IPA dan alat-alat media pembelajaran lainnya. Fasilitas nonfisik terdiri dari segala sesuatu yang mendukung kelancaran proses atau aktivitas pendidikan seperti waktu, kepercayaan, kejujuran dan sebagainya.

Adapun sarana dan prasarana yang dimiliki MTs Muhammadiyah Wates dapat dilihat pada tabel berikut:

Tabel 9

Keadaan Sarana dan Prasarana MTs Muhammadiyah Wates

No	Fasilitas	Merk/Model/ Pembuatan	Jumlah
1.	Komunikasi	2006	1 buah
2.	Komputer	2007	10 buah
3.	Printer	2007	3 buah

4.	Note Book	2009	1 buah
5.	Kursi siswa		170 buah
6.	Meja guru		20 buah
7.	Meja siswa		81 buah
8.	Meja kerja		8 buah
9.	Papan tulis		6 buah
10.	Meja kursi tamu		1 set
11.	Almari kayu besar dan kecil		7 buah
12.	Etalase		2 buah

(Sumber: MTs Muhammadiyah Wates Kulonprogo Tahun 2014/2015)