

BAB II

DESKRIPSI OBJEK PENELITIAN

A. Deskripsi Pemerintah Desa Sumbermulyo

1. Visi dan Misi Desa Sumbermulyo

1.1. Visi Desa Sumbermulyo

Visi Desa Sumbermulyo “Sumbermulyo yang Sehat, Bersih dan Damai”.

1.2. Misi Desa Sumbermulyo

- a. Mewujudkan Desa yang sehat dan bersih lahir dan batin dalam setiap bidang kehidupan sebagai bentuk peribadatan kepada Tuhan Yang Maha Esa.
- b. Meningkatkan kesejahteraan dan taraf hidup masyarakat yang bertumpu pada keadilan dan kejujuran sehingga menebarkan kebarokahan dalam semua aspek kehidupan.
- c. Meningkatkan kualitas pelayanan kepada masyarakat dengan jalan melakukan penyehatan dan penyederhanaan prosedur birokrasi.
- d. Melakukan sinergi program pembangunan yang terpadu dan berkesinambungan.

e. Membangun dan memperbaiki kemandirian masyarakat menuju

2. Karakteristik Desa Sumbermulyo

Desa Sumbermulyo merupakan (1) satu dari (3) tiga desa yang berada di Kecamatan Bambanglipuro, Kabupaten Bantul, Provinsi Daerah Istimewa Yogyakarta. Secara Geografis wilayah Desa Sumbermulyo merupakan daerah dataran rendah dan beriklim tropis dengan cuaca panas sebagai ciri khasnya. Karakteristik Desa Sumbermulyo adalah kawasan agraris (pertanian teknis), didukung potensi peternakan, perikanan, hasil perkebunan dan buah-buahan lahan pekarangan, aneka ragam home industri, jasa dan perdagangan, serta wisata religius, akan tetapi Desa Sumbermulyo mempunyai ciri sebagai kawasan yang rawan bencana alam yaitu gempa bumi.

3. Keadaan Wilayah dan Data Penduduk Desa Sumbermulyo

3.1. Peta dan Batas Wilayah Desa Sumbermulyo yaitu :

Gambar 2.1

Peta wilayah administrasi Desa Sumbermulyo

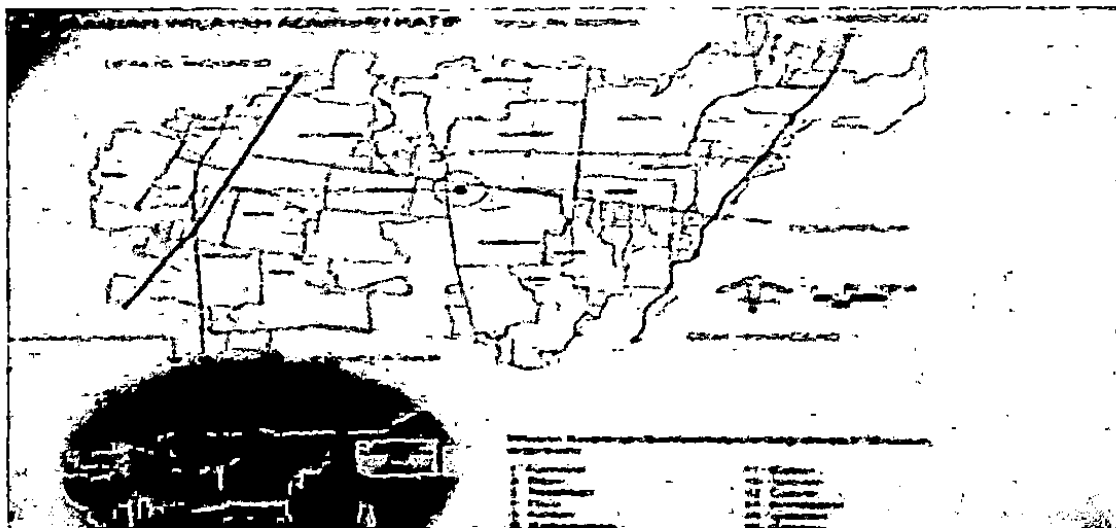

- Sebelah Utara : Desa Palbapang dan Desa Trirenggo,
Kecamatan Bantul
- Sebelah Timur : Desa Patalan, Kecamatan Jetis dan Desa
Srihardono, Kecamatan Pundong
- Sebelah Selatan : Desa Mulyodadi, Kec. Bambanglipuro
- Sebelah Barat : Desa Gilangharjo, Kecamatan Pandak

3.2. Pusat Pemerintahan

Jarak Pusat pemerintahan desa dengan pusat pemerintahan Kecamatan adalah (2) dua Km, dengan ibukota Kabupaten adalah (6) enam Km, dengan ibukota Provinsi adalah (18) delapan belas Km, sedangkan dengan ibukota Negara adalah (624) enam ratus dua puluh empat Km.

3.3. Luas Wilayah Desa Sumbermulyo adalah 819.9320 Ha, terbagi menjadi (4) Distrik dengan 16 Pedukuhan yaitu :

3.3.1. Distrik Lipuro terdiri dari 5 Pedukuhan:

- a. Pedukuhan Kanutan
- b. Pedukuhan Siten
- c. Pedukuhan Tangkilan
- d. Pedukuhan Kutu
- e. Pedukuhan Kedon

3.3.2. Distrik Kaligondang terdiri dari 4 Pedukuhan:

- a. Pedukuhan Kaligondang
- b. Pedukuhan Gedogan
- c. Pedukuhan Gunungan
- d. Pedukuhan Jogodayoh

3.3.3. Distrik Gersik terdiri dari 4 Pedukuhan:

- a. Pedukuhan Plumbungan
- b. Pedukuhan Caben
- c. Pedukuhan Samen
- d. Pedukuhan Gersik

3.3.4. Distrik Bondalem terdiri dari 3 Pedukuhan:

- a. Pedukuhan Bondalem
- b. Pedukuhan Kintelan
- c. Pedukuhan Cepoko

3.4. Data Tanah Desa Sumbermulyo

Tabel 2.1

Jumlah Tanah Menurut Jenis Penggunaan

No.	Jenis Penggunaan Tanah	Luas (Ha)
1.	Tanah Bengkok / Pelungguh	56.8035
2.	Tanah Kas Desa	37.8774

3.	Peruntukan :	
	▪ Jalan	6.6795
	▪ Sawah dan Ladang	496.4275
	▪ Pemukiman / Perumahan	264.4415
	▪ Kuburan	5.5375
	▪ Sungai	46.8460
	▪ Perkantoran	13.4510
4.	Tanah Milik Penduduk :	
	▪ Sawah	390.4350
	▪ Pekarangan	250.8230
	▪ Tegalan	0.3020
	Jumlah	1569.6239

Sumber : Laporan Penyelenggaraan Pemerintahan Desa Sumbermulyo Tahun Anggaran 2012

Dari tabel di atas mengindikasikan luas penggunaan tanah di Desa Sumbermulyo yang paling banyak digunakan adalah sawah dan ladang (496.4275) Ha, maka dari itu Desa Sumbermulyo disebut juga

3.5. Data Penduduk Desa Sumbermulyo

3.5.1. Keadaan Penduduk Berdasarkan Jenis Kelamin

Tabel 2.2

Jumlah Penduduk Menurut Jenis Kelamin

No.	Jenis Kelamin	Jumlah / Jiwa
1.	Laki-Laki	8.793
2.	Perempuan	9.308
	Jumlah	18.101

Sumber : Laporan Penyelenggaraan Pemerintahan Desa Sumbermulyo Tahun Anggaran 2012

Dari tabel di atas mengindikasikan bahwa jumlah penduduk menurut jenis kelamin perempuan lebih banyak dibandingkan dengan jenis kelamin laki-laki yaitu 9.308 Jiwa.

3.5.2. Keadaan Penduduk Berdasarkan Jenis Kepala Keluarga

Tabel 2.3

Jumlah Penduduk Menurut Jenis Kepala Keluarga

No.	Jenis Kepala Keluarga	Jumlah / KK
1.	Kepala Keluarga Pria	4.058
2.	Kepala Keluarga Wanita	733
	Jumlah	4.791

Sumber : Laporan Penyelenggaraan Pemerintahan Desa Sumbermulyo Tahun Anggaran 2012

Dari tabel di atas mengindikasikan bahwa jumlah penduduk menurut jenis kepala keluarga wanita lebih sedikit dibandingkan dengan kepala keluarga pria yaitu 733 KK.

4. Pemerintah Desa

4.1. Pemerintah Desa Sumbermulyo

Sesuai Perda Kabupaten Bantul Nomor 08 Tahun 2012 tentang Susunan Organisasi Pemerintah Desa, maka susunan Pamong Desa Sumbermulyo Tahun 2012 sebagai berikut :

- 1) Lurah : Dra. Ani Widayani
- 2) Carik : H. Albani, SH
- 3) Kepala Bagian Pelayanan : Drs. Agus Sunaryo
- 4) Kepala Bagian Keuangan : Suwajiyana
- 5) Kepala Bagian Pemerintahan : Kiswantoro
- 6) Kepala Bagian Pembangunan : Dra. Heni Nursanti
- 7) Kepala Bagian Agama dan Kesra: Busra, A.Md.E.

4.2. Dukuh-Dukuh

- 1) Dukuh Kanutan : M. Nunung Trihatma
- 2) Dukuh Siten : Purwanto
- 3) Dukuh Tangkilan : Ronggo Warsito
- 4) Dukuh Kutu : Wagino Tejo S

- 5) Dukuh Kedon : Maryata
- 6) Dukuh Kaligondang : Supriyanto
- 7) Dukuh Gedogan : Suwondo
- 8) Dukuh Gunungan : Saliyo
- 9) Dukuh Jogodayoh : Hadiyanto
- 10) Dukuh Plumbungan : Drs. Prawata
- 11) Dukuh Caben : R. Rantaya
- 12) Dukuh Samen : Watana
- 13) Dukuh Gersik : Widiyanto
- 14) Dukuh Bondalem : Agus Sunaryo
- 15) Dukuh Kintelan : Triyono
- 16) Dukuh Cepoko : Amikir
- 17) Kepala Tata Usaha BPD: Drs. Subandriyo

5. Potensi Desa Sumbermulyo

5.1. Perpustakaan Luru Ilmu

Perpustakaan Luru Ilmu merupakan (Lembaga Sosial Peduli Non Formal Berbasis Masyarakat) Lingkup Kegiatan: TBM, Balai Belajar, Perpustakaan, Siaga Bencana dan Perpustakaan Keliling

alamat Padukuhan Gersik, Desa Sumbermulyo, Kecamatan Bambanglipuro, Kabupaten Bantul Provinsi DIY 55674, telpon 0274-7881943 & 08157936799, E-Mail Jogjabaca_luruilmu@yahoo.com

5.2. Teknologi Tepat Guna Bio Etanol

Teknologi Tepat Guna Bio Etanol (Energy Terbarukan) Indonesia yang kaya akan sumber daya alam nabati adalah modal besar yang bila dimanfaatkan dan dikembangkan dengan baik akan dapat diolah menjadi sumber bahan bakar nabati yang terbarukan (biofuel) sehingga krisis pangan dan energi di Indonesia akan dapat teratasi dan Indonesia akan menjadi Negara yang tahan terhadap krisis pangan dan energy. Prioritas utama adalah pengembangan berbagai sumber daya alam khususnya di bidang pertanian sekaligus upaya pengolahannya menjadi sumber bahan bakar nabati.

5.3. Badan Musyawarah Masyarakat (BMM) Desa Sumbermulyo

Badan Musyawarah Masyarakat Desa Sumbermulyo adalah badan musyawarah masyarakat yang mempunyai peran memastikan bahwa proyek atau program untuk kesejahteraan anak yang dibangun di atas 3 pilar (anak Yang sejahtera, keluarga mandiri dan masyarakat yang peduli anak) memberikan manfaat secara optimal. Dibawah Yayasan Teratai Putih bersama GSM lin Bantul mendampingi 418 klien di Sumbermulyo dan melaksanakan program-program sesuai

dengan BK atau PA. Dengan pendampingan ini para klien dan

keluarganya telah mendapatkan manfaat dari tahun 2008 – sekarang baik dibidang pendidikan maupun kesehatan, alamat Jalan Ganjuran, Desa Sumbermulyo, Kecamatan Bambanglipuro, Kabupaten Bantul.

Program-program kegiatan BMM yaitu:

- a. Bidang Pendidikan pemebrian alat tulis dan seragam sekolah, stimulan PAUD baik untuk pendidikan dan warga belajar (9 PAUD dampingan), pelatihan Sekolah Ramah Anak, bimbingan belajar, taman bermain dan belajar (6 dusun), Sanggar (3 dusun), fasilitas berbagai kursus dan ketrampilan.
- b. Bidang Kesehatan dana kesehatan, pemeriksaan kesehatan pemebrian PMT Balita dan Bumil Risti, lomba PHBS, work shop menu makan bergizi bagi balita KEP, Sarasehan Balita Sehat, pelatihan bagi kader kesehatan pedukuhan, sosialisasi tentang kespro bagi anak remaja, program WC-nisasi dan lantinisasi, program safety net untuk rehab rumah tidak layak huni

5.4. Bank Sampah Milah Rejeki (penghasilan 400.000 per bulan)

5.4.1. Visi dan Misi Bank Sampah Milah Rejeki

- a. Visi “Terwujudnya lingkungan yang bersih, hijau dan teratur, serta masyarakat yang hidup sehat sejahtera, selaras dengan lingkungan”.
- b. Misi “meningkatkan kesadaran masyarakat untuk memilah sampah, meningkatkan budaya menabung dalam usaha meningkatkan kesejahteraan keluarga, memberikan solusi alternative dalam pemanfaatan sampah rumah tangga, mewujudkan lingkungan yang bersih dan hijau dalam usaha penyelamatan lingkungan.

5.5. Potensi Kawasan Pusat Perdagangan dan Jasa (Central Bussines District).

Pemerintahan Desa Sumbermulyo memberikan peluang yang besar bagi masuknya Bank swasta atau BUMD, Pembangunan Tower Telekomunikasi, Pembangunan Toko dan Tempat Usaha, dll. Mendorong pengembangan lembaga keuangan mikro yang dikelola secara mandiri oleh warga masyarakat. Lembaga ini telah memberikan andil yang besar dalam pembangunan perekonomian masyarakat dengan fungsinya sebagai fasilitator penyedia modal usaha bagi kegiatan ekonomi produktif maupun sektor informal. Di desa

Sumbermulyo telah beroperasi sebanyak 10 Koperasi dengan total aset sebesar lebih dari Rp. 6.808.487.590,00

5.6. Industri Rumah Tangga (Usaha Pembuatan Tahu) dengan volume rata-rata (80) delapan puluh Kg per hari, alamat Padukuhan Gunungan, Desa Sumbermulyo, Kecamatan Bambanglipuro, Kabupaten Bantul.

5.7. Budidaya Jamur Tiram dan Kerajinan Batok Kelapa, alamat Padukuhan Kaligondang, Desa Sumbermulyo, Kecamatan Bambanglipuro, Kabupaten Bantul.

5.8. Kelompok Ternak Kambing Mendo Mulyo

5.8.1. Visi dan Misi Kelompok Ternak Kambing Mendo Mulyo

- a. Visi “mewujudkan ternak kambing sebagai usaha yang dapat meningkatkan ekonomi anggota”.
- b. Misi “menuju ternak kambing yang mandiri dan sejahtera”.
- c. Alamat Padukuhan Siten, Desa Sumbermulyo, Kecamatan Bambanglipuro, Kabupaten Bantul.

5.9. Kelompok Ternak Kambing PE

5.9.1. Visi dan Misi Kelompok Ternak Kambing PE

- a. Visi “ternak sehat, produktif mandiri dan sejahtera”
- b. Misi “mewujudkan kelompok ternak yang sehat dan mandiri, meningkatkan kesejahteraan dan taraf hidup

anggota dan masyarakat pada umumnya dengan bertumpu pada keikhlasan kesabaran dan ketakwaan kepada Allah SWT sehingga ridho Ilahi yang diharapkan, meningkatkan kualitas peternakan di kelompok ternak Kambing PE, membangun dan memperkuat jaringan kelompok”.

- c. Alamat Padukuhan Gersik, Desa Sumbermulyo, Kecamatan Bambanglipuro, Kabupaten Bantul.

5.10. Rumah Surya Desa Sumbermulyo

Rumah Surya (percontohan rumah energi tenaga surya untuk pengolahan produksi sale pisang di padukuhan Caben, Desa Sumbermulyo, Kecamatan Bambanglipuro, Kabupaten Bantul) dengan penghasilan 100 Kg per bulan.

5.11. Kerajinan Kayu Desa Sumbermulyo

Kerajinan Kayu (Agil Craft menghasilkan kerajinan kayu dari kayu akar jati atau kayu hanyut dan kerajinan Batu dari kayu petriefed atau fosil kayu dan produk riverstone. Hasilnya yaitu bangku kayu dicampur dengan kulit, meja kopi pedesaan, cermin kayu, keranjang kayu, mangkuk kayu, deco berdiri kayu, kayu dinding deco dan pembagi layar kayu. Sedangkan dari produk batu yaitu bangku batu, meja batu, wastafel riverstone, ornament batu, dll.

5.12. Bio Gas Desa Sumbermulyo

Bio Gas (manfaat energi biogas adalah menghasilkan gas metan sebagai pengganti bahan bakar khususnya minyak tanah dan dapat dipergunakan untuk memasak. Dalam skala besar, biogas dapat digunakan sebagai pembangkit energy listrik. Di samping itu, dari proses produksi biogas akan dihasilkan sisa kotoran ternak yang dapat langsung dipergunakan sebagai pupuk organik pada tanaman atau budidaya pertanian dan yang lebih penting lagi adalah mengurangi ketergantungan terhadap pemakaian bahan bakar minyak bumi yang tidak bias diperbaharui, alamat Padukuhan Gunungan, Desa Sumbermulyo, Kecamatan Bambanglipuro, Kabupten Bantul.

5.13. Wisata Gereja Ganjuran atau Candi Hati Kudus Yesus

Terletak di Padukuhan Ganjuran, Desa Sumbermulyo, Kecamatan Bambanglipuro, Kabupaten Bantul, sekitar 17 km ke arah selatan dari Yogyakarta. Dibangun tgl 16 April 1924 berupa rumah peribadatan yang bergaya arsitektur Jawa-Hindu. Arca Hati Kudus merupakan perlambang dari Kristus Raja yang ditahtakan didalamnya., yang melambangkan keadilan dan perdamaian Tuhan yang merajai bumi. Pada bulan tertentu umat katolik dari berbagai penjuru tanah air, bahkan dari luar negeri mengadakan peribadatan bersama. Pengunjung diminta ikut menjaga ketenangan, karena candi ini sebenarnya merupakan tempat ibadah

6. Hambatan dan Solusi dalam Penyelenggaraan Pemerintahan Desa
Sumbermulyo.

Tabel 2.4
Hambatan Dan Solusi

No.	HAMBATAN	SOLUSI
1.	Merupakan daerah episentrum gempa	<ul style="list-style-type: none"> ➤ Pembentukan tim siaga bencana tingkat Desa sampai Pedukuhan ➤ Pembinaan sikap cepat, tanggap dalam menyikapi terjadinya bencana ➤ Infrastruktur dan bangunan rumah dibangun dengan struktur tahan gempa
2.	Adanya penurunan kualitas lingkungan dan belum semua warga terpenuhi kebutuhan dasar secara layak	<ul style="list-style-type: none"> ➤ Pemerintahan Daerah dan Pemerintahan Desa memfasilitasi dan mediasi agar peran lembaga lebih optimal ➤ Membangun keswadayaan masyarakat melalui lembaga-lembaga yang ada agar mampu menjalin kemitraan untuk menyelesaikan permasalahan yang ada

3.	Prosentase terbanyak keluarga miskin sumbermulyo adalah gakin absolute yang sulit diberdayakan untuk mandiri (jompo dsb)	> Pemberian santunan > Jaminan kesehatan > Posyandu lansia
----	--	--

Sumber : Ani Widayani. 2012. Selayang Pandang Desa Sumbermulyo. Bantul.

7. Jenis Peraturan Perundang-undangan Pada Tingkat Desa

7.1. Peraturan Desa Sumbermulyo Tahun 2010

- a. Laporan Penyelenggaraan Pemerintahan Desa Sumbermulyo Tahun Anggaran 2009.
- b. Peraturan Desa Sumbermulyo Nomor 02 Tahun 2010 tentang Pengelolaan Sumber Pendapatan Desa Tahun Anggaran 2010.
- c. Peraturan Desa Sumbermulyo Nomor 03 Tahun 2010 tentang Pungutan Desa Tahun Anggaran 2010.
- d. Peraturan Desa Sumbermulyo Nomor 04 Tahun 2010 tentang Rencana Kegiatan Pembangunan Desa Tahun Anggaran 2010.
- e. Peraturan Desa Sumbermulyo Nomor 05 Tahun 2010 tentang Anggaran Pendapatan dan Belanja Desa Tahun Anggaran 2010.
- f. Peraturan Desa Sumbermulyo Nomor 06 Tahun 2010 tentang Perubahan Anggaran Pendapatan dan Belanja Desa Tahun Anggaran 2010.

- a. Laporan Penyelenggaraan Pemerintahan Desa Sumbermulyo Tahun Anggaran 2010.
- b. Peraturan Desa Sumbermulyo Nomor 02 Tahun 2011 tentang Pengelolaan Sumber Pendapatan Desa Tahun Anggaran 2011.
- c. Peraturan Desa Sumbermulyo Nomor 03 Tahun 2011 tentang Pungutan Desa Tahun Anggaran 2011.
- d. Peraturan Desa Sumbermulyo Nomor 04 Tahun 2011 tentang Rencana Kegiatan Pembangunan Desa Tahun Anggaran 2011.
- e. Peraturan Desa Sumbermulyo Nomor 05 Tahun 2011 tentang Anggaran Pendapatan dan Belanja Desa Tahun Anggaran 2011.
- f. Peraturan Desa Sumbermulyo Nomor 06 Tahun 2011 tentang Perubahan Anggaran Pendapatan dan Belanja Desa Tahun Anggaran 2011.

7.3. Peraturan Desa Sumbermulyo Tahun 2012

- a. Laporan Penyelenggaraan Pemerintahan Desa Sumbermulyo Tahun Anggaran 2011.
- b. Peraturan Desa Sumbermulyo Nomor 02 Tahun 2012 tentang Pengelolaan Sumber Pendapatan Desa Tahun Anggaran 2012.
- c. Peraturan Desa Sumbermulyo Nomor 03 Tahun 2012 tentang Pungutan Desa Tahun Anggaran 2012.
- d. Peraturan Desa Sumbermulyo Nomor 04 Tahun 2012 tentang Rencana Kegiatan Pembangunan Desa Tahun Anggaran 2012

- e. Peraturan Desa Sumbermulyo Nomor 05 Tahun 2012 tentang Anggaran Pendapatan dan Belanja Desa Tahun Anggaran 2012.
- f. Peraturan Desa Sumbermulyo Nomor 06 Tahun 2012 tentang Perubahan Anggaran Pendapatan dan Belanja Desa Tahun Anggaran 2012.
- g. Peraturan Desa Sumbermulyo Nomor 07 Tahun 2012 tentang Pengangkatan Pengurus RPD Periode 2012-2018

8. Susunan Organisasi

Gambar 2.2

Susunan Organisasi Pemerintahan Desa Sumbermulyo

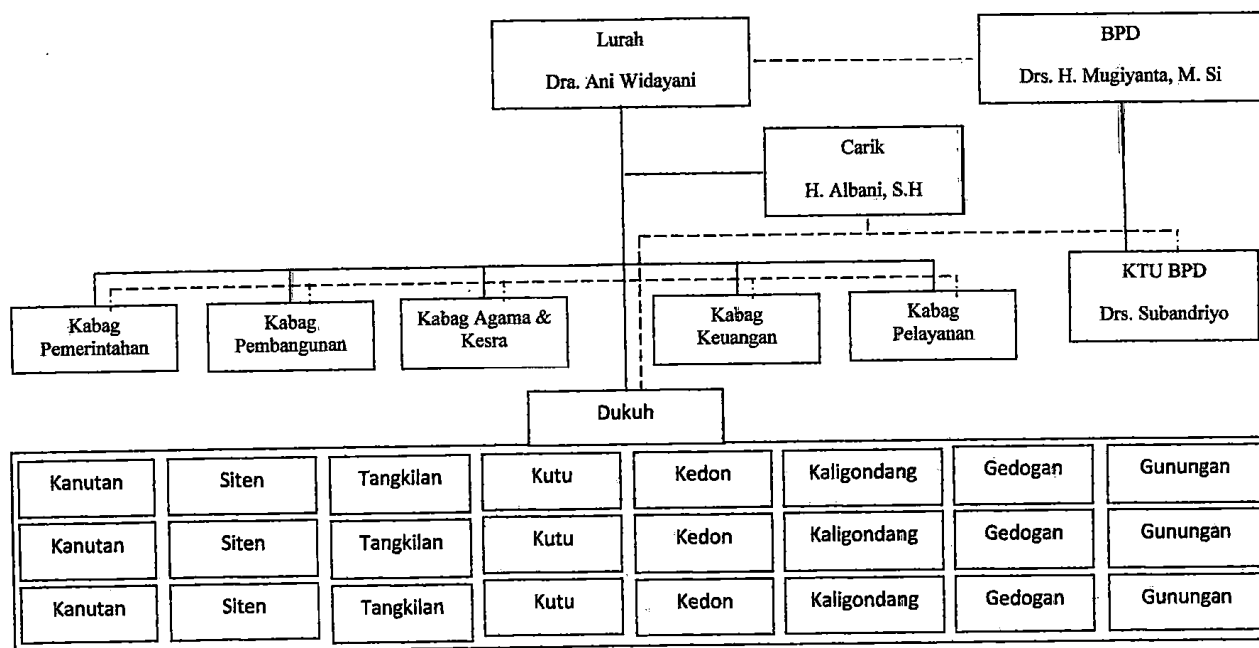

Sumber: Laporan Penyelenggaraan Pemerintahan Desa Sumbermulyo Tahun Anggaran 2012

B. Badan Permusyawaratan Desa (BPD)

1. Pengertian Badan Permusyawaratan Desa

BPD merupakan lembaga yang merupakan perwujudan demokrasi dalam penyelenggaraan pemerintahan desa sebagai unsur penyelenggara pemerintahan desa. BPD dapat dianggap sebagai parlemen-nya desa dan juga sebagai lembaga baru di desa pada era otonomi daerah di Indonesia.

2. Pembentukan BPD

2.1. Anggota Badan Permusyawaratan Desa adalah wakil penduduk desa yang bersangkutan berdasarkan keterwakilan wilayah yang ditetapkan dengan cara musyawarah dan mufakat. Dimana anggota BPD terdiri dari Ketua Rukun Tetangga atau Rukun Warga, golongan profesi, pemuka agama dan tokoh atau pemuka masyarakat lainnya.

2.2. Jumlah anggota BPD ditetapkan dengan jumlah ganjil paling sedikit (5) lima orang dan paling banyak (11) sebelas orang dengan memperhatikan luas wilayah, jumlah penduduk dan kemampuan keuangan desa. Dimana jumlah anggota BPD ditetapkan dengan memperhatikan jumlah penduduk yaitu :

a. Jumlah penduduk 1500 jiwa sampai dengan 2000 jiwa diwakili
5 orang anggota

b. Jumlah penduduk 2001 jiwa sampai dengan 2500 jiwa diwakili

- c. Jumlah penduduk 2501 jiwa sampai dengan 3000 jiwa diwakili
9 orang anggota
- d. Jumlah penduduk lebih dari 3000 jiwa diwakili 11 orang
anggota

3. Susunan Organisasi BPD

3.1. Susunan Organisasi BPD terdiri atas:

- a. Pimpinan
- b. Anggota

3.2. Pimpinan BPD terdiri dari:

- a. (1) Satu Orang Ketua
- b. (1) Satu Orang Wakil Ketua
- c. (1) Satu Orang Sekretaris

3.3. Pimpinan BPD dipilih dari dan oleh anggota BPD secara langsung dalam rapat BPD yang diadakan secara khusus. Dimana rapat pemilihan pimpinan BPD pertama kali dipimpin oleh anggota tertua dan dibantu oleh anggota termuda

3.4. Struktur Organisasi BPD Sumbermulyo

Gambar 2.3
Struktur Organisasi BPD Sumbermulyo Tahun 2012-2018

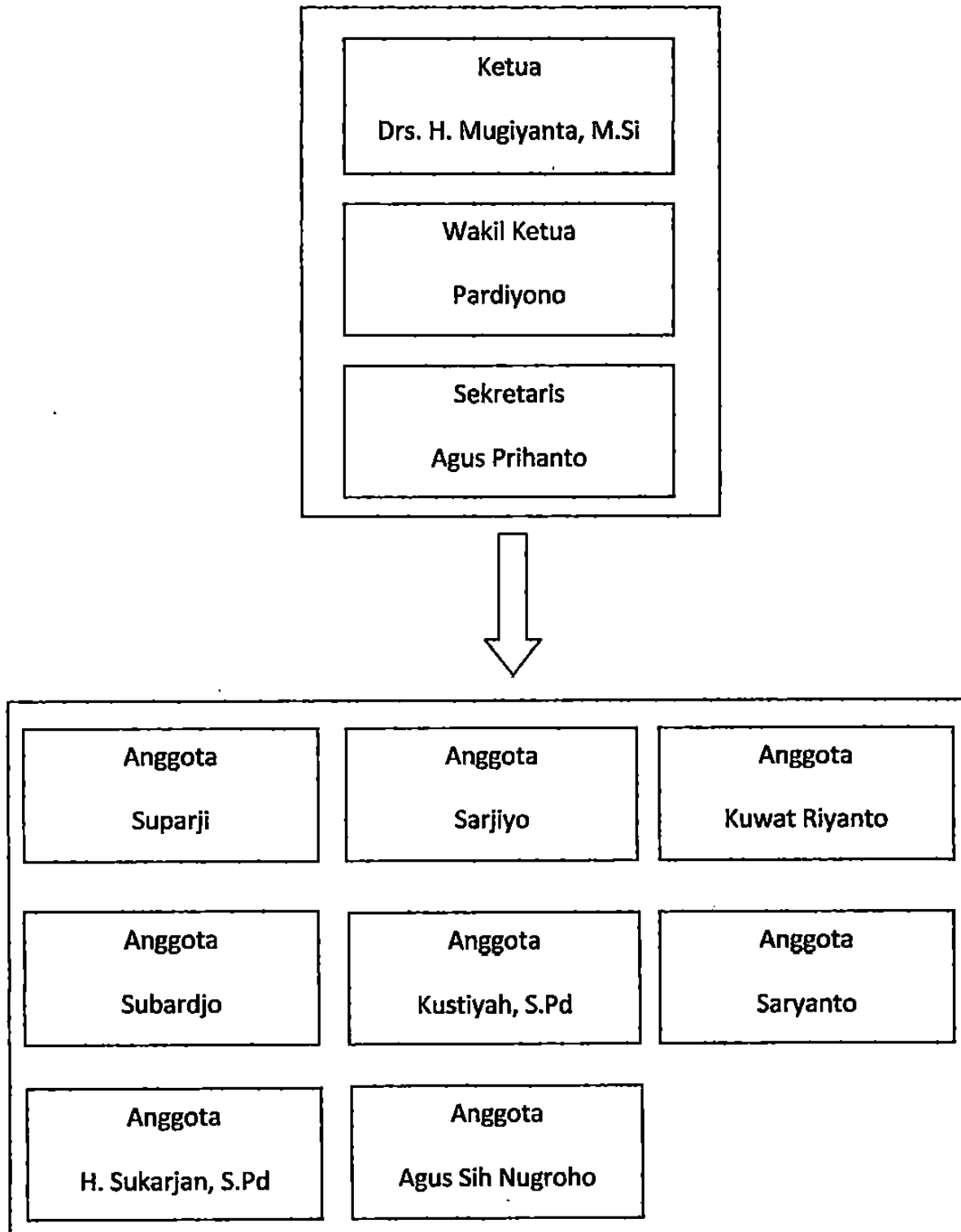

3.5. Profil BPD Sumbermulyo dapat dilihat di bawah ini:

Tabel 2.5

Profil BPD Sumbermulyo Kering Lipuro

No	Nama	Pendidikan	Profesi	Perwakilan Pedukuhan	Umur
1.	Kuat Riyanto	D2 Keperawatan	Purna Tugas	Kanutan	66 Th
2.	Suparji	SMA	Wirausaha	Tangkilan	48 Th
3.	H. Sukarjan, S.Pd.	S1	Guru SLB Di Sanden	Kedon	58 Th

Sumber: Wawancara dengan Subandriyo KTU BPD Sumbermulyo Sabtu, 21 Desember 2013 Jam 08.00

Tabel 2.6

Profil BPD Sumbermulyo Kering Kaligondang

No	Nama	Pendidikan	Profesi	Perwakilan Pedukuhan	Umur
1.	Drs. H. Mugiyanta, M.Si.	S2	Staf Di Departemen Agama Bantul	Jogodayoh	50 Th
2.	Sarjiya	SMA	Wirausaha	Gunungan	49 Th
3.	Subardjo	D2	Guru (Purna Tugas)	Kaligondang	63 Th

Sumber: Wawancara dengan Subandriyo KTU BPD Sumbermulyo Sabtu, 21 Desember 2013 Jam 08.00

Tabel 2.7**Profil BPD Sumbermulyo Kering Gersik**

No	Nama	Pendidikan	Profesi	Perwakilan Pedukuhan	Umur
1.	Pardiyana	SMA	Pengurus PPP Bantul	Gersik	44 Th
2.	Agustinus Sih Nugroho	SMA	Pengurus PPP Bantul	Caben	41 Th
3.	Kustiyah, S.Pd.	S1	Guru SD Di Sidomulyo	Plumbungan	46 Th

Sumber: Wawancara dengan Subandriyo KTU BPD Sumbermulyo Sabtu, 21 Desember 2013 Jam 08.00

Tabel 2.8**Profil BPD Sumbermulyo Kering Bondalem**

No	Nama	Pendidikan	Profesi	Perwakilan Pedukuhan	Umur
1.	Agus Prihanto	SMA	Wirasaha	Bondalem	49 Th
2.	Saryanto	SMA	Staf Rektor UAD	Kintelan	40 Th

Sumber: Wawancara dengan Subandriyo KTU BPD Sumbermulyo Sabtu, 21 Desember 2013 Jam 08.00

4. Tata Kerja Badan Permusyawaratan Desa

4.1. Dalam melaksanakan kewenangan, fungsi, kedudukan, hak, dan kewajibannya BPD wajib menerapkan prinsip koordinasi dan konsultasi antar anggota BPD, Pemerintah Desa, Lembaga Kemasyarakatan Desa dan Pemerintah Daerah.

4.2. Dalam melaksanakan tugas di bidang administrasi, Pimpinan BPD dibantu oleh seorang unsur staf Desa yang berkedudukan di bawah dan bertanggungjawab kepada Lurah Desa yang diperbantukan kepada Pimpinan BPD yang disebut Kepala Urusan Tata Usaha BPD.

4.3. Pimpinan BPD mempunyai tugas yaitu:

- a. Menyusun rencana kerja dan pembagian kerja kepada anggota BPD**
- b. Memimpin rapat-rapat BPD dan menyimpulkan hasil rapat yang dipimpinnya**
- c. Menyampaikan keputusan rapat kepada pihak-pihak anggota yang bersangkutan**
- d. Melakukan koordinasi dengan Lurah dalam menyelenggarakan**