

BAB II
DESKRIPSI OBJEK PENELITIAN

A. Gambaran Umum Desa Dharma Tanjung

1. Letak Geografis

Desa Dharma Tanjung adalah merupakan salah satu desa dari 14 Desa yang ada di wilayah Kecamatan Camplong Kabupaten Sampang yang berbatasan dengan Kabupaten Pamekasan. Desa Dharma Tanjung Kecamatan Camplong Kabupaten Sampang merupakan daerah agraris, dimana hamparan wilayahnya berupa tanah pertanian dan pesisir pantai. Tanah pertaniannya mayoritas berupa sawah dan ladang. Luas wilayah Desa Dharma Tanjung secara keseluruhan $\pm 1,90$ Km² atau sekitar 2,72 % dari luas Kecamatan Camplong sebagaimana tabel berikut :

Tabel 1.

Luas dan Persentase Luas Wilayah Menurut Desa di Kecamatan Camplong 2013

NO	Desa/Kelurahan	Luas(Km²)	Persentase
1	Taddan	4,76	6,80
2	Banjar Talela	4,87	6,96
3	Tambaan	3,84	5,49
4	Prajjan	0,46	0,66
5	Dharma Camplong	7,19	10,28
6	Bato Karang	2,81	4,02

7	Sejati	5,52	7,89
8	Dharma Tanjung	1,90	2,72
9	Rabasan	10,45	14,94
10	Banjar Tabulu	8,66	12,38
11	Anggersek	2,44	3,49
12	Madupat	6,16	8,81
13	Pamolaan	6,00	8,58
14	Plappaan	4,88	6,98
Jumlah		69,94	100,00

Sumber : Camplong Dalam Angka 2014, Katalog BPS : 1102001.3527040

Desa Dharma Tanjung terdiri dari enam (6) Dusun yaitu : Dusun Tanjung, Dusun Pandiyan, Dusun Dangkah, Dusun Manceng, Dusun Majang dan Dusun Daman . Sedangkan jarak dari pusat pemerintahan yaitu Kecamatan ± 6 km serta jarak dengan ibu kota Sampang (Kabupaten) ± 16 km Selain itu wilayah Desa Dharma Tanjung di batasi oleh beberapa Desa, yakni :

- a. Batas sebelah selatan : Selat Madura
- b. Batas sebelah barat : Desa Sejati Kecamatan Camplong
- c. Batas sebelah utara : Desa Manggar Kecamatan Tlanakan Kabupaten Pamekasan
- d. Batas sebelah timur : Desa Bandaran Kecamatan Tlanakan Kabupaten Pamekasan

2. Jumlah Penduduk

Jumlah penduduk Desa Dharma Tanjung Kecamatan Camplong Kabupaten Sampang pada sensus tahun 2013 akhir sebanyak 6.340 jiwa, hal ini bisa diketahui dengan cara dilihat berdasarkan jenis kelamin dari tabel di bawah ini :

Tabel 2.
Banyaknya Penduduk Akhir Tahun Menurut Desa dan Jenis Kelamin di Kecamatan Camplong 2013

NO	Desa/Kelurahan	Laki-laki	Perempuan	Jumlah
1	Taddan	2.512	2.826	5.338
2	Banjar Talela	2.128	2.454	4.582
3	Tambaan	1.944	2.346	4.290
4	Prajjan	1.305	2.336	3.641
5	Dharma Camplong	3.867	4.357	8.224
6	Bato Karang	1.702	1.281	2.983
7	Sejati	3.753	2.794	6.547
8	Dharma Tanjung	3.012	3.328	6.340
9	Rabasan	2.795	2.883	5.678
10	Banjar Tabulu	4.545	4.759	9.304
11	Anggersek	1.247	1.500	2.747
12	Madupat	4.856	4.845	7.701
13	Pamolaan	2.762	2.756	5.518
14	Plappaan	3.178	3.189	6.367
	Jumlah	39.606	41.654	81.260

Sumber : Camplong Dalam Angka 2014, Katalog BPS : 1102001.3527040

Dalam mengatur roda pemerintahannya, Kepala Desa Dharma Tanjung dibantu oleh beberapa Kaur dan Kepala Dusun agar terbentuk tatanan kehidupan masyarakat yang tentram dan sejahtera. Adapun struktur organisasi pemerintahan Desa Dharma Tanjung sebagai berikut:

Gambar 2. 1
Struktur Pemerintahan Desa Dharma Tanjung 2013

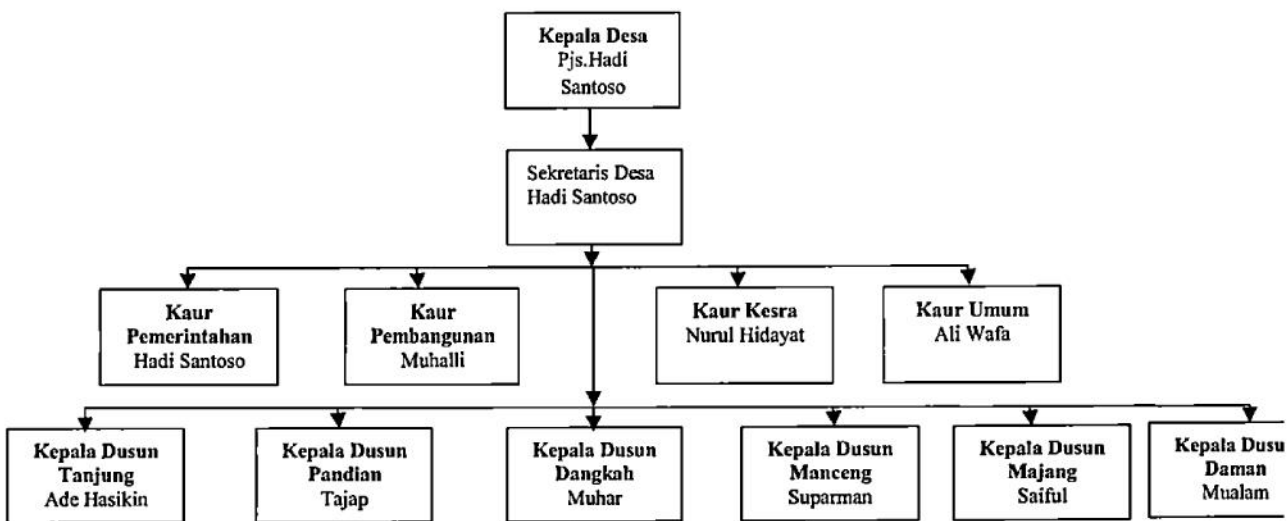

Sumber : Dokumen Desa Dharma Tanjung 2014

3. Keadaan Sosial Masyarakat

a. Sosial Keagamaan

Penduduk yang mendiami Desa Dharma Tanjung, mayoritas penduduknya memeluk agama Islam bahkan 100% presentasinya, sehingga keadaan sosial keagamaan dalam kehidupan sehari-hari sangat berpegang teguh pada ajaran agama Islam atau syari'at Islam sebagai agama yang dianutnya. Penerapan terhadap ajaran agama Islam sendiri oleh masyarakat Desa Dharma Tanjung pada umumnya secara tradisi atau turun temurun yang diajarkan orang tua kepada

anaknya dengan dibantu guru agama, sehingga aktivitas yang ada dalam masyarakat setempat sangat mencerminkan nilai-nilai Islami. Sebagaimana terlihat dari tabel di bawah ini.

Tabel 3.

Banyaknya Penduduk Menurut Desa dan Agama yang Dianut di Kecamatan Camplong 2013

NO	Desa/Kelurahan	Islam	Kristen	Katolik	Hindu	Budha	Jumlah
1	Taddan	5.338	-	-	-	-	5.338
2	Banjar Talela	4.582	-	-	-	-	4.582
3	Tambaan	4.290	-	-	-	-	4.290
4	Prajjan	3.641	-	-	-	-	3.641
5	Dharma Camplong	8.224	-	-	-	-	8.224
6	Bato Karang	2.983	-	-	-	-	2.983
7	Sejati	6.545	2	-	-	-	6.547
8	Dharma Tanjung	6.340	-	-	-	-	6.340
9	Rabasan	5.678	-	-	-	-	5.678
10	Banjar Tabulu	9.304	-	-	-	-	9.304
11	Anggersek	2.747	-	-	-	-	2.747
12	Madupat	9.701	-	-	-	-	9.701
13	Pamolaan	5.518	-	-	-	-	5.518
14	Plappaan	6.367	-	-	-	-	6.367
Jumlah		81.258	2	-	-	-	81.260

Sumber : Camplong Dalam Angka 2014, Katalog BPS : 1102001.3527040

Untuk melaksanakan semua kegiatan keagamaan, masyarakat Desa Dharma Tanjung memiliki beberapa sarana tempat peribadatan di antaranya masjid dengan jumlah 7 dan musholla 29 .

b. Sosial Pendidikan

Keadaan sosial pendidikan yang ada di Desa Dharma dari generasi ke generasi mengalami kemajuan yang sangat bagus. Hal ini dapat diketahui dari banyaknya generasi muda yang mengenyam pendidikan, bahkan ada yang sampai menempuh pendidikan diluar daerah dan bahkan hingga perguruan tinggi. Tapi sebagian besar generasi tuanya (umumnya) adalah petani yang pendidikannya rendah. Selain itu Desa Dharma Tanjung juga memiliki beberapa sarana (lembaga) pendidikan yang bisa dilihat dari tabel di bawah ini :

Tabel 4.

Banyaknya Lembaga Pendidikan di Desa Tanjung Tahun 2013

Lembaga Pendidikan	Jumlah
Taman Kanak-Kanak	3
Sekolah Dasar Negeri	4
SLTP Swasta	2
SLTA Swasta	3
Rhaudhatul Athfal Swasta	2
Madrasah Ibtida'iyah	0
Madrasah Tsanawiyah Swasta	2
Madrasah Aliyah	0
Madrasah Diniyah Swasta	6

Pondok Pesantren	2
Jumlah	24

Sumber : Diolah dari Camplong Dalam Angka 2014, Katalog BPS : 1102001.3527040

c. Sosial Ekonomi

Tingkat ekonomi masyarakat Desa Dharma Tanjung pada umumnya bisa dikatakan baik. Meskipun demikian ada beberapa warga yang tingkat ekonominya masih dibawah standar. Dan tingkat pengangguran yang juga masih terbilang tinggi. Adapun mata pencaharian penduduk setempat sebagian besar bergerak di sektor kelautan/nelayan dan pertanian sesuai dengan kemampuan yang dimilikinya untuk memenuhi kebutuhan sehari-hari.

B. Profil Dusun Daman Desa Dharma Tanjung

Dusun Daman merupakan dusun yang termasuk kepedalaman dibandingkan dengan dusun lain yang ada di desa Dharma Tanjung, Kecamatan Camplong. Penduduk dusun Daman memiliki mata pencahariannya sehari-hari 50 % sebagai pengrajin rantang, 45 % sebagai petani dan 5% pekerjaan lainnya. Salah satu kendala utama yang di alami penduduk selama ini dalam rangka menjalankan roda ekonominya yaitu terkait akses jalan poros dusun Daman ke pusat desa Dharma Tanjung atau ke pasar Dharma Tanjung. Sebelumnya akses jalan yang selama ini hanya timbunan tanah sangat mengganggu kenyamanan para pengendara motor terutama di saat musim hujan tiba, jalanannya akan menjadi licin dan berlumpur. Sehingga ketika musim hujan para penduduk memilih

berjalan kaki dengan sambil memanggul hasil pertaniannya menuju desa Dharma Tanjung. Tentu ini menghambat laju ekonomi masyarakat dusun Daman.

Selain itu sarana-prasarana jalan itu bermanfaat bagi para petani akses jalan tersebut juga sangat bermanfaat bagi para pengrajin rantang dan akses transportasi anak-anak sekolah dari dusun Daman.